盛京時報
晚刊
十二月十七日發行

每份本埠每月一元三角 外埠（郵費在內）一元五角 零售每份本埠五分外埠六分
廣告費五號字每行（十一字）一回二元長期另議
發行人 染谷保藏
編輯人 菊池貞二
印刷人 東光明
發行所 奉天市隅田町九號 盛京時報社
電話 編輯局（二）三八三番（二）五七六一番 營業局（二）二〇二二番（二）一八九七番 城裡直賣所（四）二三六八番
振替口座奉天一一三〇號
新京支社新京市東六馬路 大連支社大連市榮町二番地 哈爾濱支社哈爾濱地段街二

對當前三重要政策
日滿間成立諒解
武部長官與日方折衝的結果

【東京十六日電】目下滯京中之武部總務長官十六日午前九時、在企畫院求陸、海、大藏商工、企畫院、對滿事務局等關係各省次官及關係局長之參集、舉行關係官廳首腦部會議、關於日圓資金籌措方策、滿洲華北間匯兌處理方策、銑鐵增產對策等當前之重要政策、舉行協議結果、對於鐵鋼增產對策、意見完全一致、關於對華北滙兌問題及圓資金調達方策、與日本側之金融新体制有微妙之關係、故大藏省當局、考慮滿洲國側之希望、成立誠意新方策之諒解、正午散會、

一、鐵鋼增產對策對付美國之屑鐵禁輸、日滿華各當局、樹立今後鐵鋼增產之綜合計畫、滿洲國從來依銑鐵第一主義、決定轉換確立完全銑鋼一貫作業方針、仍由滿洲國斷行昭和製鋼、本溪湖煤鐵等製鋼設備之大擴充、大致見製鋼設備之完成、即行銑鐵之對日供給、漸次移行確立銑鋼一貫作業、

二、日圓資金籌措方策滿洲國不僅依賴如從來之自由市場、並謀創立新籌措資金之新路線、故此改正多數日本側關係法規、並與目下在大藏當局研究之金融新体制、有重大關係、日本側對滿洲國側之希望、講誠意之考慮、成立諒解、進而研究具体策、

三、對華北滙兌處置問題＝關於滿洲國對華北國際收支結賬支付超過額之處理、大体以圓資金決濟、已經諒解、然關於具体的計畫、尚有計數整理之必要、滿洲國及華北側之圓資金籌措均有關係、決進而樹立對策、關於明年度物動計畫、改於明年一月中正式折衝、

基於產業·人口·交通三方針
樹立國土調查計畫

政府對確立東亞共榮圈之基礎、強化國防計畫、擴充生產力、促進開拓政策等、期促進調和此等重要國策地域上之計畫性計、曩曾決定國土計畫策定要綱、調查要綱及調查項目等、曾基此屢次就各調查、項目舉行調查協議委員會、結果、對此之具體化調查方法、以產業立地、人口分配、交通網等三大方針爲根基、着手確立所謂課題計畫、預定於來年度、對該課題計畫、樹立終了、此課題計畫之樹立、另在日滿華打成一片之綜合國土計畫內、滿洲國之負担、分野、會就滿洲之獨特性、而樹立立地計畫、此並與自後年開始之第二次產業開發計畫之基礎、極有關聯、又該課題計畫頗堪重視、之確立、將分國內之南滿重工業地帶、北邊振興地域及其他等地區爲數個集團調查網、此外國土計畫、鑑於日滿華打成一片、乃係確立東亞共榮圈之必要條件、於日滿華一體之觀念下而策定計劃、我國政府、將於明年春招集日滿華總合立地關係者、舉行日滿華國土計劃委員會、

阮新交通部大臣
廿二日抵京

繼李前交通部大臣之任新交通部大臣前駐日滿洲國大使阮振鐸氏、決於十二月十九日午後三時、自東京驛出發、廿二日午後一時五十分抵新京、

李駐日大使赴任

前於八日來奉、滯留在大和旅館中之新駐日大使李紹庚氏、定於十七日午後九時四十八分、乘奉天發之望號快車、取道釜山就赴任之途、

促進大豆出貨
興農部招開協議會

關於大豆之集貨促進及其收買大豆之促進大豆出貨懇談會議、十六日午後二時、在軍人會館舉行、經興農部結城次長、特產局長、專管側向坊理事長以下各理事、三井、三菱外各特約收買人約三十名出席、由結城次長野田特產局長、分別說明關於出貨之促進、報告新穀上市之狀況後、以促進今後出貨之對策爲中心、進行協議、

確保家畜資源
舉行調整懇談會

政府期徹底確保家畜資源需給價格之調整、最近決行修正強化現行家畜調整法、滿畜對修正上、關將會社側之意見申告當局計、十七日在軍人會館舉行家畜調整懇談會、政府側出席者、爲大迫畜產司長、會社側爲濟田、理事長以下職員、出張所長、駐在員、事務所長等、對家畜調整法實行地域之擴張、家畜法之適要、家畜種類之擴張、家畜價格之改訂、及關於防止密賣皮革等行種種懇談、至四時始行散會、

大政翼贊會地方支部代表者會議

功果新舊二橋
同被日機炸斷
物資輸送已完全杜絕

【〇〇基地十六日電】華南日本艦隊報道部發表＝海軍航空隊、十六日復行長驅轟炸滇緬公路功果橋、予以大威脅、因功果新橋被炸毀、見貨物汽車停滯者頗多、

【又電】日海軍航空隊、於十三、十四、十五三日間、連日出動、對在滇緬公路上新架設之功果新橋及附近軍事施設、敢行大爆炸、將此完全破壞、使其陷於不能使用、即前於十月二十五日、二十九日之兩日、日軍海鷲、猛襲連結滇緬公路之功果橋舊橋、並經通橋、將此粉碎之際、在該橋上流約一公里之地點、新架造中之功果新橋、其後因重慶側必死之努力、近已完成、實行向重慶輸送物資、已偵察此之日海鷲、十二日以來、開始對此之空襲、十二日首先破壞功果橋兩側之道路、十四日再度襲擊、對功果新橋、投下直擊巨彈、確認將此破壞、更於十三日炸破舊橋橋脚及附近之道路軍事施設數棟、全機安然歸還、當此次空襲之際、敵僅展開煙幕、並無地上防禦炮火、故日方得以將西南輸血路破壞無完膚完云、

【又電】期將重慶政權最後之援蔣路滇緬公路、予以澈底的杜絕、經日空軍連日轟炸下、已收到莫大之效果、由明滇緬路一帶遂失去抵抗力、僅爲煙幕所籠罩重要橋梁、皆遭破壞、輸送最近頗呈激退、據本十六日爆擊部隊認謂、功果橋東北二十粁同公路上之要衝永平、有六十輛、其東北八十粁之下關、有三百輛載重車停滯中、由於十三日功果橋新橋之遭轟炸、現在正完全不能輸送、

連續三次炸衡陽

【某地十六日電】華中日本艦隊報道部發表＝我航空部隊、十五日連續三次、實行轟炸衡陽、即爲駒形部隊長指揮之若干架、冒極惡天候、襲擊衡陽、攻擊車站南側倉庫群、全彈命中、舉有甚大効果、地上敵軍防禦砲火、極其熾烈、我軍未受損害、散布傳單四萬張、下午五時、全機安然飛返、

辛旺南方肅淸

【濟南十六日電】鎌田部隊之一部、爲肅淸辛旺南方地區、十三日午前九時、由橋官（昌樂東南十八公里）出發、在該地西南方十二公里月日池鐵山附近、與張天佐之約二百名遭遇、將此擊退、敵遺棄屍體六十具、

大政翼贊會協力會議

對各地方代表提案
熱心進行審議
下情上達之眞面目漸次發揮
第二日

【東京十七日電】在第一總會、以審議大政翼贊會之法的根據及中央協力會議地方組織權限等運營中核的問題爲中心專審議由中央對地方之諮方針、臨時中央協力會議、迎十七日之第二日、總會自午前九時二十分、仍如昨日在本部會議室舉行、因總會以當日午前徹止、日程無多、故各界代表均異常熱心、進行審議、首由高良富子女士提出關於婦人翼贊組織案、於是開始審議請議案、其餘議案、議與委員會審議、於正午總會休憩、全休議員赴首相官邸、與近衞總裁以及各閣僚、共進順應新體制之飯盒午餐、懇談後再歸本部、午後一時半、開始審議在總會審議未了者、由議員提出諸案、委員會之負担如今後農業生產力擴充强化問題、（大植政治【大阪】提出）中山商工業者對策（三輪常次郎名古屋提出）等等、皆爲剩下吃緊之重要問題、多如山積、下情上通之眞面目、漸次發揮、

今後對惡意言論
決以嚴罰臨之
林伯生部長談話

【南京十六日電】關於接收上海新聞檢查所、國民政府林伯生宣傳部長、十六日發表談話、述接收經過及對反對和平建國、阻碍日華關係之消息、惡意之言論、以斷然嚴罰主義臨之、闡明新聞取締方針、檢查所長、決定爲鄒鴻藻、

增强抗戰力
英將起用喬治翁

【倫敦十六日電】以完成對德戰爭統一國內輿論爲目標之政府强化問題、已漸成表面化、十六日午後、英政界元老陸克喬治翁、曾與賈齊爾首相會談、頗惹起各方面之注目、衆傳該會談咸係賈齊爾首相探詢陸克喬治入閣之意向如何、並盛傳該氏或將出任無任所大臣或駐美大使、

羅總統視察歸來後
對英援助頓呈活氣

【華盛頓十六日電】羅斯福大總統、六日自加里比海視察旅行歸來之結果、對英財政援助問題、俄然呈活氣、同日午後、政府方面、嚴令英國正式來懇請財政援助之旨、惹起大衝動、而其金額及形式、全然未明、據消息方面談稱、英國不特別要求借款、其方法形式及其他細目、當以二次作一般的財政援助之要求、而費利浦斯、英財務次官、恐茲數日中、對此問題、將與羅斯福大總統會談、

北非、希臘兩戰況
意軍司令部發表

【羅馬十六日電】意大利軍司令部發表＝

一、北阿非利加戰線＝在基列奈加國境、我軍始終壓迫敵軍、空軍猛炸敵機械化部隊、予以大損害、

一、希臘戰線＝我軍對後又攻擊而來之敵軍、加以反擊、激戰後、將其擊退、彼我之損害極大、

撤廢中立法案
美下院外委長提議

【紐約十六日電】美國之對英援助、已日益强化、十六日美下院外交委員長佈路姆氏、爲對英促進援助强化、遂正式發表決定向議會提出撤廢全部現行中立法案、該委員長對護送英國商船隊而使用美海軍艦艇、表示極力反對、因其有促成美國介入戰爭之危險、

基於法的問題
宣明翼贊會本義
第一日午后

【東京十六日電】大政翼贊會臨時中央協力總會、十六日午後一時十分再開、太田政策局長以政策局並非爲樹立與政府對立的政策者、乃爲協力確立適正之政策爲前提、力言爲確立東亞共榮圈之具体的方策、必須起草共榮圈地政學及大東亞國土計畫、

前田議會局長述及所謂議會局之議會字義、並非帝國憲法上所規定、而有嚴正意味之議會、又不限於僅以議會人組織、蓋現在議會人以外之人、亦携有議會局之任務、而帝國議會之權限、乃以審議法律案、豫算案、並暢達民意爲主、故議會局關於此等聽政府之意見、反映民間之意見、爲期不偀政府之施政、而作裏面協力、決不侵犯行政官廳之職權、或以決議强要於政府、及拘束議員之決議自由、又關於翼贊議會之具現、世上雖亦有作翻政壇上議論之說、然於事變下必須盡量協力、而示舉國一致之體制、更說明各局所管之事務、遂開始議事、將議員提議案、一括提出、先以

一、關於對大政翼贊會之憲法問題之件、爲議題、提案者述謂『對於大政翼贊會未記於憲法上之意見、頗爲遺憾、

舟田內政部長對此謂

一、關於大政翼贊運動、憲法學者之下以違憲論斷定、乃係獨斷的肯定等前提而立論者、尤其翼贊會規約第六條之（由總裁統治）字句、與憲法上之統制字句、並不相同、故翼贊會所謂之統制、亦異於憲法之統治、蓋並不發動國家主權、

一、關於治安警察法之如何適用問題、緣於政黨對立當時、恐其抗爭擾亂治安、乃爲對此取締、而適用治安警察法、至於翼贊運動、乃實踐臣道之國民運動、故絕無紊亂治安之虞、是以無適用治安警察法之需要、

一、該運動爲全國民之運動、與政府有表裏一休之關係、雖總理大臣爲總裁、然絕無勉强拘束之嫌、本會規約、亦不如憲法上限制總理大臣之地位、

繼又提出

一、關於中央協力會議之本質地位及權限之件提案者

窪井義道氏之意見、爲謀斷行昭和維新解消各政黨、各種文化團体經濟團体等、此際先出現者、爲强力之政治體制結社、此解消後之推進力、頗堪期待、然翼贊會雖爲結社、並不適用治安警察法而國民旣不能判然明悉其法的性質爲何、是以莫如率直稟請政治結社、然如何亦不能稟請、是以希望說明其理由、及翼贊會不能爲政黨之理由、

舟田內政部長對此謂

一、關於大政翼贊會之法的根據、如現在以法律規定翼贊會內部之機構以至於機能、則亦使民間團體失去强力性、故不思提出所謂大政翼贊會法、當然亦不自由放任、爲與政府表裡一體遂行、則主管官廳、極爲必須、故目下與政府當局研究中、俾得具体案、

一、翼贊會之爲結社、雖屬事實、然治安警察法制定之根本目的、乃爲取締以部分利益之對立爲前提之自由主義、故以翼贊會對於全國民的運動、絕不能適用此法於是移問關於大政翼贊運動之指導精神之件、開陳意見、五時散會、第一日之日程告終、

拉法爾辭職問題
德政府極重視

【柏林十六日電】德政府對於拉法爾副總理辭職問題之態度、頗惹一般注目、據當地外交消息靈通方面之情報云、阿伯巴里駐德特派大使、十六日赴維西會見裴丹主席、聽取拉法爾事件之眞相、德政府按此項報告、已決定對維西政府之態度、故對於此項會見、乃裴丹政權生死關鍵、現當地側均甚重視其演進、

德國一潛水艦
樹立空前殊勳

【柏林十二日電】據德軍司令部發表云、以克萊喬梅爾海軍中佐爲艦長之一潛水艦、擊沈敵艦船、合計三萬四千噸、頃已歸還基地、該艦長擊沈敵船數、迄至今日、實樹立二十五萬二千百噸之超人的記錄、然其中包含三隻之補助巡洋艦及英驅逐艦林庫號、（一三七五噸）

阿部大將抵京後
訪問近衞首相

【東京十七日電】遂成締結日華條約大任、已於十六日歸京之特命全權大使阿部信行大將、十七日午前十時二十分、往首相官邸、訪問近衞首相、道歸國之寒暄、同時並作種種報告、

渝府將召開
華僑經濟會議

【上海十六日電】爲獲得腹地開發資金、蔣政權每有機會時、必向海外華僑呼籲、勸誘向腹地送款或投資、據重慶來電云、似已決於近日召開華僑經濟會議、據黨海外副部長周啓剛談稱、當於去年泰國發生排華風潮時、華僑向昆明送款、已達三千萬元、迄未運用、今後當積極的指導海外華僑投資送款、並協議此項對策計、政府乃決定舉行華僑經濟會議、

晚刊一大張

最爲便利　時代禮品
三中井の商品券
本支店共通×三円以上調進
新京　三中井　奉天

奉天日語學院招生
科別、日專中等科高級科各六十名　商業科壹百二十名
報名、自十二月二十日起至一月十九日爲止
考試、一月二十日（外埠學生有証書者免試）
校址奉天大南邊門裡四段
（函索入學章程附郵四分即寄）

AO（アーオー）
結核免疫素
有馬・青山・太綱・三位博士創製

肺結核係蔓延極廣死率極高之症、其摧殘人類之生命、勝於戰爭、殺人傷人不以刀火而已。敝公司所發賣之AO乃以早期治療防患未然、擁護人類生命爲唯一使命、相信其爲斯界之高舉人類之救星。中外大醫諸位請速實地、試用以證吾言之匪謬。

AO之優秀特長
一、由特選菌苗之特殊培養所得者也　所以免疫作用旺盛
一、富有力價之伐克辛（菌漿）也　所以實用効果絕大
一、不含激刺休質之因素　所以絕對不伴副作用
一、因屬純粹之免疫因素　所以能發揮抗病力
一、因屬完全之自然死菌体　所以用之絕無危險
一、經過効力測驗然後發行　所以藥効永無變改

AO之適應症
一、腺病質虛弱兒童、潛伏結核、淋巴腺腫
一、初期肺結核、肺門淋巴腺炎、肺浸潤
一、肋膜炎腹膜炎之恢復期中期肺結核
一、眼結核、外科結核、皮膚結核
一、尤其是作休質虛弱之兒童、男女青少年之体格增强用、効果顯著

【備送說明書】
總發行處　須美商店　大阪市東區北濱四丁目四〇
滿洲經售處
大連市吉野町　大正堂商店
奉天市小西關　佐藤廣濟堂
新京市日本橋通　大正堂商店支店
哈爾濱市石頭道街　旭昇號大藥房
圖們市春風街　圖們新井藥房

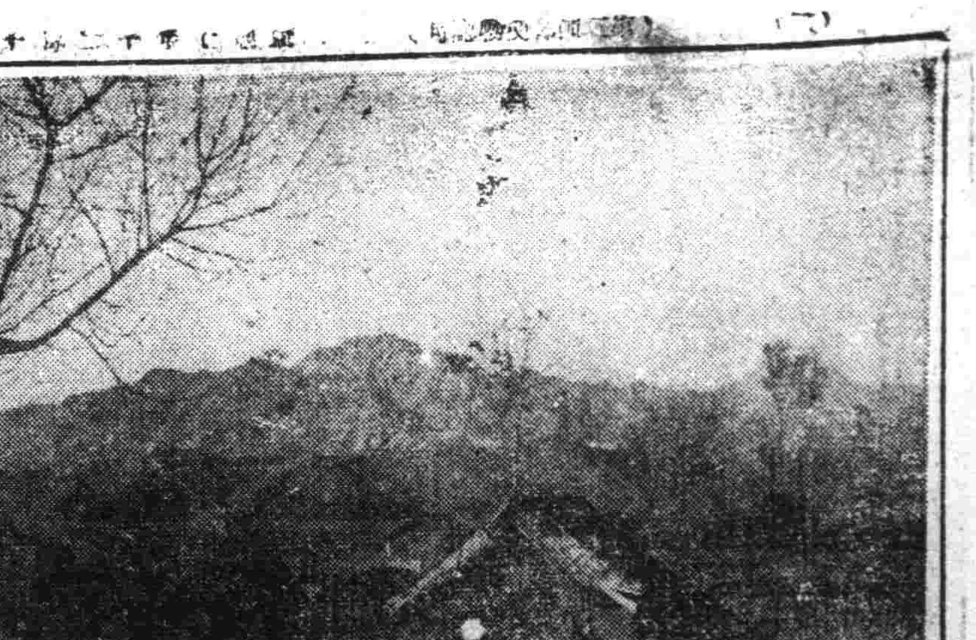

佳氣滿東陵 （五）

由於歷史及接壤關係 馬蘭峪居民熱烈親滿

西南邊區討共觀戰記

（本報記者 坂上一雄）

馬蘭峪與我國之興隆縣、以長城線爲界、五相接壤、有名之東陵、即在共處之西方約三十餘公里地方、淸朝歷代帝后之陵寢、即在其處、（按易州尙有西峪、與東陵昭穆分序）該地迄今尙保有風水禁地之尊嚴、然自民國十九年以來、因舊國民政府之暴政幽翠蒼葱之松林、遂被採伐開墾、復受熱河作戰敗將孫殿英之掠奪等、再三遭遇災厄、今雖已失去昔日之盛況、然偉大建築物、仍於山麓中嶙峥矗立紅瓦碧甍、五相競輝佳氣依然葱蘢絢爛 之靑朝文化、傳至現代、猶不失行人暫爲停足之價値焉、東陵佔東西十數里南北廿餘里之廣大地域、於正面爲淸世祖（順治）之孝陵、孝景帝皇后之孝東陵右向爲聖祖（康熙）之景陵、溫僖貴妃之景妃、懿惠、惇恰兩皇后妃之太妃陵、左向爲高宗（乾隆）之裕陵、裕妃陵、孝欽顯皇后（西 太后）之菩陀陵、東 太后之普 祥陵、定妃陵、 文宗（咸豐）之定陵在東陵之西端、尙有確立淸朝基礎之女傑太宗皇后之昭西陵、南端有同治帝之惠陵與惠妃陵、於此等陵墓附近、並有惠大村、惠 小村、東 滿村、西滿村、南 大村、新 太村、舊太村、裕 大村、裕小村、定大村、定小村等、及其他數處小村落、居民皆爲追隨皇帝葬後御跡、守陵墓人而還居於此地之淸朝旗人子弟、馬蘭峪亦爲東陵管理官人之居處、開現在住民大半均爲其子孫云、

馬蘭峪現在仍設有東陵管理處、而置於滿洲國之管理下、目下正修理建築物植樹等、急於使之恢復舊觀、

於歷史上觀之、馬蘭峪與滿洲國有最深之關係、故居民、對於滿洲國、亦懷以滿臣之信仰與尊敬、即對於我等一行、亦以絕大好意、盡情歡待、而東陵地區全居民、更致協力防共每村均各組 織 有自警團、以謀自治的治安、是以該地域最近絕不能受匪擾、在馬蘭峪所得之第一印象、有似故都之古香古色、於狹窄街頭、亦有日用品之攤販、來買之人頗形熱鬧、極富悠裕、流露一種屬於古都之閑情逸趣、是乃予以我等以强力印象焉、

▲寫眞（上）途中行過之東山子（下）孝五[illegible]軍管區司令部門前及墓陵）

市整備下部機構

與市民直接事務委於區署 新設六區元旦辦公

自明年一月一日即開始辦公之奉天市新設六處區公署事務所、關其選定、市行政科在物色中、近已決定如左、而因歲暮在即、行政科雖封印式終了後、亦行出勤、一日即告開設、以期萬全、傾注全力於人事決定、職員訓練、公署事務所情勢等、尤其最爲難關之採用職員、力期愼重、而樹立開設同時、即有十分之九人員整備之目標、國兵民籍事務、亦歸區分署執行、每一區公署、總務須有二十三四人、此與區公署之擴充相呼應由新年度起、考慮各分區之整備、大体對市民五百人取職員一名之標準、增加職員、如斯、下部機構整備、與市民直接之事務、漸次由市公署委於區公署、以謀市民之便利、又市當局今後樹立市公署、區公署、分區、人事交流活潑之方針、茲將各區公署名稱及所在地分誌於後（△印爲新者）

大和區公署（大和區千代田通三〇）
△朝日區公署（大和區東亞街一段七）
△敷島區公署（大和區更生街五段一四）
瀋陽區公署（瀋陽區一心街三段七七）
△大西區公署（瀋陽區大西街二段一三五）
△小西區公署（瀋陽區小西街二段二三八）
△北關區公署（瀋陽區大北街三段三三）
△東關區公署（瀋陽區大東街二段七一）
鐵西區公署（鐵西區中央街一段一〇一）
皇姑區公署（皇姑區大寧街二段）
大東區公署（大東區長安街一段、
永信區公署（永信區富官街二段）
于洪區公署（于洪區于洪街一段）
北陵區公署（北陵區萬年街四段）
瀋海區公署（瀋海區靜安街一段）
東陵區公署（東陵區青雲街一段）
渾河區公署（渾河區南塔街三段）

交流教育工具

活用私有各影片

【新京專電】我國自建國以來、各官廳、特殊會社、公共團体等、以購入或委囑製作之影片、成爲國民教化上適切而有效之工具、惟有相當數之死藏者、弘報處有鑑於此、爲謀其活用、乃於本月十四日、對於各官廳、特殊會社、公共團体等之弘報担當者、約三十名、要求參集於國務院、開官公署現有影片活用協議會、審議官公署所有影片綜合目錄設置案、並今後委囑滿映製作影片之方針、於是所有影片之各官廳、特殊會社、公共團體等、各以每月十三日、作成所有影片之題名目錄、報告弘報處於該處綜合編成所蒐集之影片題名目錄、配布於各必需機關、有借用影片者使按目錄直接向有此影片處借用如有損傷紛失等情則由貸借關係當事者處置之、至於各官廳、特殊會社、公共團體、委囑滿映製作之影片、從各委囑製作之機關、缺乏有機的聯絡、致製作之內容重複、製作幹部、多有跛行的傾向、惟今後關於委囑影片之製作、須於滿映並弘報處加以十分檢討、俾各機關有緊密之聯絡、並基製作、具有計畫性云、

國民儲蓄

實踐歲末旬間 決展至除夕

【新京專電】由十一日亘全滿開始展開之『國民儲蓄實踐歲末旬間』、爲期立八億圓爲目標之國民儲蓄金字塔、動員四千萬國民、共向此目的上努力邁進、據中銀統計、自同旬間開始本運動以來、於十一、十二、十三之三日間、即國都一方面金融機關之定期存款額、已達二百三十萬圓、已將及中銀預定全數之六成、其餘全滿各都市之儲金數字、雖尙未加統計、爲數亦當不在少處、協和會爲更期擴大延長運動計、決將實踐運動旬間展至年終除夕云、

阮夫人開感謝宴

據東京電稱、近將歸國之阮大使夫人、爲酬謝在日中之各方懇意、十六日於軍人會館大宴東洋婦人會日滿帝國婦人會等會員、東洋婦人會長松平宮相夫人以下約五十名出席、賓主交歡、一時始散、

山東廟命案

偷葦＝格鬪 糞叉傷腦廢命

大和區六段四十七號、住戶陸長發、年三十六歲、原籍保安寺慈惠堂前胡同 四號、以屠物商爲生、於本月十四日午后十一時許、綜合苑永盛（四十歲、小工、住永安街六段十七號）、張玉（年四十歲、小販、住東亞街二段四十七號）、趙徐氏（年五十四歲、住東亞街六段四十七號）、及張某等五人、攜帶鐮刀、赴永安街二段地方（即山東廟南側）、戴吉福所有之蘆葦子地、竊取蘆葦、不料正當偷割葦之際、被戴某發覺、遂喚起二人追賊、彼時賊等聞知、亦行逃走、執物陸長發逃至永安街二段一〇九地方被戴某之工人韓文起追上、陸持鐮刀、韓持丈餘之糞叉、双方於深夜中、竟演成格鬪、結果陸長發被韓文起用糞叉將後腦骨打壞、乃臥地呻吟、韓文起遂返回戴某處、並未聲張、陸某負重傷後、拚命爬至家中、延醫診治、但因傷勢過重、乃於本月十六日午后四時許、因傷斃命、當即報告南市場警察署、該署聞報後、即時由司法係全員出動、涖場檢驗、並偵查陸某致死原因、遂得悉詳情、對韓文起逮捕、審問後、供稱年三十七歲、住瀋陽區永安街二段六十六號、原籍河北省青豐縣韓家川 棲人、供認以上情形、現該署正調查審問中云、

德青年團自哈歸國

【哈爾濱專電】德國希特拉青年團一行、自轉哈後、下榻大和旅館、於十七日午前十一時、自哈乘國際列車出發、由關係者多數歡送之下、一路溫返本國云、

初等就學兒童

已達百五十萬

【新京專電】自建國以來克服凡有之困難、努力提高民衆之智的水準、各方面擧有可觀之成果、助就初等學校就學兒童問題而言、亦示以驚異的飛躍、較民國十八年舊政權時代全滿初等學校就學兒童數僅六十餘萬、而康德七年度竟達百五十萬驚異的數目、民生部以此偉大之現實爲基礎、確信以本年爲初年度之擴充十年計畫最終年度康德十六年度就學率、必達百分之七十、決邁進於初等教育義務制之理想、以强力之決意、闢有新的活動云、

滬法租界又出暗殺案

伊德賽氏被擊死

【上海十六日電】十六日午後六時頃、法租界工部局法律顧問伊德賽氏、通行自宅附近之法租界白塞仲路中、突遭二名華人狙擊、身中手槍子彈四發、當場昏倒、犯人逃走、德賽氏被移入附近聖馬麗醫院、施應急治療、同八時半死亡、此次遭難、顯係恐怖分子之兇行云、

副縣長懇談會

協議省下農村諸問題

奉天省公署、於十七日午前十時在與亞會館招開副縣長懇談會、自松田次長、鈴木農林科長以下、梨樹、昌圖、双遼、開原、鐵嶺、瀋陽、遼陽、西豐、西安各副縣長均出席、對左列各項目之省下當面農村問題、擧行協議懇談、一、麻袋價格及特約收買人諸掛問題 二、交易方法之整備 三、糧穀引渡問題 四、豆油及燒鍋 五、水分過多包米之處理

廣告 亦用新體制

首都已率先實行

【新京專電】廣告亦用新體制、首都警察局前曾率先爲取締一般廣告、而協議取締要綱、至十六日大體已獲得成案、十七日招集各廣告業者開始懇談、由於此新要綱、今後絕對禁止使用之廣告宣傳者如下、

△關於皇室、帝室、皇族及王公族之記事寫眞
△禁用神社佛閣之畫圖（但名所案內及觀光地帶不在此限）
△新聞記事與紛雜之廣告
△國家的慶祝日奉唱歌詞之替歌
△冒瀆國家的偉人之引用
△藝妓的婦募集周旋等
△表畫猥本及裸体寫眞等之販賣廣告以及有誘起性的興味筆致之販賣廣告並對於舊有之驚人注目之各種廣告

歲末同情週間

各商爭捐物品

爲救濟貧民計、奉天市公署聯合各關係機關所擧辦之歲末同情週間、業經自月之十四日開始、並假天光電影院（滿方）紀念會館（日方）分別演劇籌款、並由各區人員出動勸募資金、所獲成績、頗屬可觀、同時各大商號、尤多贊助、據悉啓東煙草公司捐助商神煙十大箱（每箱計二百五十支）協和煙草公司捐大陸煙八大箱、太陽煙草公司捐神風煙十大箱、奉天煙草公司捐白金龍兩大箱、長城煙一大箱、永昌行協同商店義昌行各捐雪花膏五十打云、

『歡喜』作品決定

【新京專電】新京音樂院爲慶祝友邦二千六百年之式年及表徵日滿一體之意、前曾以『歡喜』爲題、募集弦樂曲、現已選定一篇、爲橫濱市須賀田鐵太郎云、

天氣豫報

（十八日 奉天地方）
北風 陰間晴
最高零下一二度五
最低零下二〇度三

◇◇儲蓄實記應募作◇◇

居積之路

（三） 李漠

一東一東的田禾、不久就被他們拉到家裡、在小院子裡、他平了一個小小的場原、王大便在那裡打場、一陣一陣的秋風吹着揚在空中的穀粒、吹動了雞雞們的羽毛尾、也吹動了河堤上枯乾了的花梗、老婦人也坐在田禾堆裡勤勞着、打完了場、他把得到的米穀堆在一起、在門前、他又把田禾的桿蓽堆成一個很大的柴草垜、當着這米穀的一部、被村長拉去的時候、王大有些不悅了、

『孩子！只要你肯下力不愁自已沒有土地啊！』

老婦人始終是在自慰裡快樂着、他把他們得到的米穀留下一些做爲明年食糧、剩下的都賣出去、償還春天所借的欵項而外、還餘好些錢冬天把豬賣掉又賣了兩口小豬、在落着雪花的日子、他計算着這一年得到的贏益笑更殊滿他蒼老的面頰、

四

『孩子！不要浪費一分錢！』老婦人常向他的兒子這樣說、

『一分錢的數目是那樣小、即便隨便把它丟掉也沒有什麼要緊哪！』王大故意頑皮的說、

『現在若是一圓錢買一斗米、你只有九毛九分錢、人家也一定不會賣給你的！』老婦人鄭重的向王大說、『況且財從細起、只要我們節省下一分錢、便是我們多積了一分錢、你不看大江大河、都是由一滴一滴水集合成的嗎？那大山大嶺、也都是由塵土一粒一粒積成的啊！』

說到這裡、老婦人的聲音放得很低、

『譬如我們這一千多元錢、不都由一角一分積來的嗎？如果在當時很輕忽的把他花掉也不覺怎樣的充裕、可是積在了一起就可以做許多事情、』

『錢積起來很難、花去却極容易、可是若打算積蓄、只要抱有決心、那絕 不是辦 不到的事、』

聽了這樣的話、王大受了很大的教訓、以後便是半分錢、在花掉以前、也要審核一下是否必得花去、真的錢不愁少、也不愁來得少、如果能夠節省、那一定會積蓄起來的、王大正是我們一個很好的例證、

這樣他們不但對於金錢知道了節省、即便對於日常應用的東西、也更進一步的節儉起來、東西非到了必得換的時候不能買、而且那舊的東西、還要應用到不能用的時候、

有一次、王大的氈帽壞了、要他母親爲他買頂新的、他的母親只隨便的答應他了、可是在第二天的早上、他母親又把那頂帽子交與了他、

『破的地方、我已經爲你縫好了、』老婦人說、

他拿起來一看、縫得很不好看、便很不愉快的說、

『帽子破了也要縫、總是這樣節省、錢積不積也不要緊、』

『帽子戴在頭上爲的是遮陽光或防寒用的、這樣補上不是一樣可以遮陽光和防寒嗎、』

『人怎麼可以不積錢呢、尤其是咱家、一塊地一間房子都沒有、你能夠總是這樣年壯嗎、年景總是這樣好嗎、如果在平常不積些錢、到了老的時候、到了年景不好的時候怎麽辦呢、』

這位老婦人正顏厲色的說着、王大一句話也說不出來、終於又戴着那帽子走了、

過了幾天、老婦人才又給他買了一頂新帽、這頂破氈帽變了一雙鞋 子、着在 王大的脚上了、

這樣的勤勞、又是這樣節儉、在六七年裡、很積了些錢、用這些錢、這位老婦人做了好些必要的事、最重要的便是給王大娶了妻、村長那塊地也被他買了、

那樣冷落的家庭、變得很有生氣了、現在、王大可以由自己的勞力獲得整個的收穫了、這位老婦人又多買了些花和雞、讓兒媳和他共同來照料、兒媳生下孩子以後、他又從新建築了他的房屋、

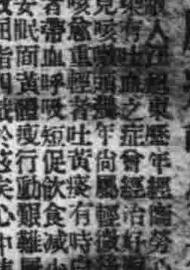

四年痰咳肺病頓然若失

[illegible]可言狀去多友人由奉返家相詢及病原幸蒙指導奉天國濟藥店益壽丹治肺病最有神效勸敝試服即向該號去函購來兩盒服後果然咳輕痰少連服一打舊症頓然若失迄已半載有餘未見復發可知益壽丹功效如神[illegible]爲介紹男女老幼有患肺病咳嗽者速購服此藥必能除病苦益壽丹每盒十二付國幣五元函購加郵費二角注意購藥地址奉天市小北城門外西頭電車路道北國濟藥店

齊齊哈爾北大街 汪旭東謹啟

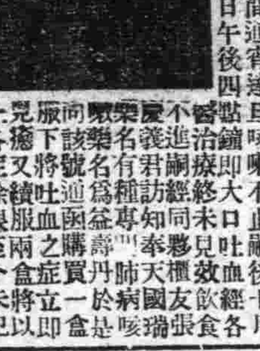

肺病吐血經服益壽丹三盒全癒如初

啓者敝人李春明年四十五歲由六年七月二十日咳嗽不止初得口吐白沫夜間通宵達旦十月十九日病勢大發於本日午後四點[illegible]有藥到病除之功[illegible]益壽丹救我得生似此大德感恩難報敝於好病後親至奉天國濟藥店拜謝並願出心登報傳名略爲伸謝並爲介紹患同病者千萬急服此丹必脫病苦以上所言並無一句虛僞益壽丹定價每盒五圓函購另加郵費二角國濟藥店開設地址即在奉天市小北城門外西頭電車路道北

伸謝人 新京市東五條通三番地 福豐東 李春明謹啟

患眼疾者又一福音出世 効力如神請加注意購用

敝人於三年曾患目疾甚重彼時乃由友人劉某介紹到奉天小北門外德家藥店內購保目全睛丸三盒與藥水兩瓶服後果然全癒不料想於今年六月間因多種事務竭身害至心火太盛攻至眼部痛苦萬分遂又患起往日所服之神丹保目全睛丸遂赴該藥店復購三盒服用後果然又驅癒矣而因此種藥資甚微効力甚大因此乃寧報介紹諸位患目疾者無論何種眼疾如能服用此藥立能除根全除痛苦以此略盡愚意以救諸位之光明欲購者請奉天市小北城門外白塔寺東 德家藥店便妥 外埠代郵

藥價 保目全睛丸一盒五圓 造明睛藥水一瓶一圓

感謝人奉天市大北關 王福泉

簿記免費函授

募集學員 佳木斯市大同街四四八番地 （簡單附郵）崗田簿記傳習所 （四分即寄）敎授 李崗[illegible]

奉天省長許可証

葠茸補天丹
烏鷄調經丸
益母還魂丹
加味二仙丹
硃珀安神丸
回陽化陰膏

主治各症列下

本號出售小成商標各種良藥功効偉大久已馳名遐邇各種類頗多不及備載僅將著名成藥列後

[illegible]

奉天市大北街白塔寺東第二胡同 德慶增藥房製 各大埠均有代理處 電話四二九五一番

立止咳嗽

貝兒曼

貝兒曼的特色
止咳・化痰・奏効最著
藥無癖性 保護心臟
老少亦能 收効安全

「貝兒曼」並無如從來止咳藥所招來頭痛、嘔吐、耳鳴等不舒適且含危險的中毒症狀之虞、不特有鎭定頑咳、化痰易吐、疏通呼吸之功、且防止心臟衰弱之效、故對於一般之痰咳有効、自不待言、對於喘息、百日咳等慢性症狀用之尤爲適宜、藥効之顯著誠超越類藥叢中也。

主治 感冒性痰咳、喘息 百日咳、氣管支炎 肺結核性咳嗽、嗄聲、呼吸阻害等

藥價（三十錠 一円 五十錠 二円）

總發行處 大阪 東京 丹平商會藥房
代售處 新京 大連 哈爾濱 奉天 日本貿藥會社
同 奉天 井上誠昌堂
同 佐藤廣濟堂
同 新京 新京藥品會社
同 圖們 新井藥房

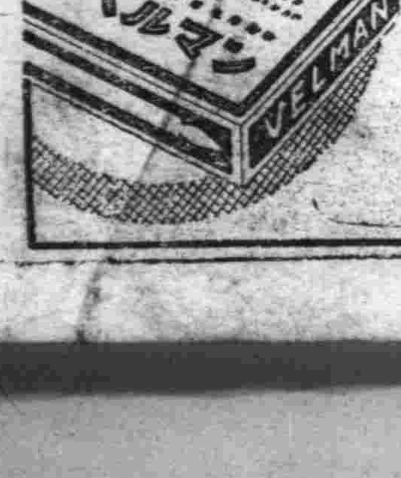

各地大藥房均有出售

（死）（音）有猛烈的燃燒性 是新的殺人利器（續）

更低或更高的境界想得些驚人的事實近代胡特及羅秘司二氏係某國大學教授兼任實驗物理乃對於振動次數最多的音波即高周率音波作專門之研究、並實地試驗、這種高周率音波的潛力和牠的效能經幾度實驗之結果、發見音波振動數每秒鐘在千萬以上就有殺人的可能的因此胡羅二氏乃同電氣公司製造各種實驗的機械、結果發明音波振動數每秒鐘竟達七十萬以上之『死音遺種』音波、有強凌的灼熱性、無論何種堅剛物質如水晶等物遇見牠立成粉碎、並且有一强烈化合力、例如水銀和水平時絕對不能混合、但經這種高周率音波的奇異作用、這兩種液體混合成爲『鉢混』立被破壞、自然生命也就會馬上毀滅了、自大戰開幕以來新開雜誌在有限的力量內、已發表了大宗的無線電照片了、眞的、這不能說是藝術的作品、但他們確已做到了、解釋中實的目的了、但我們相信此種新發明確縮短照相的距離且能改善日常生活的、但在牠幼稚時期一定很容易遭到批評其實此種發明是最合現代化和傳遞消息了、（完）

世界珍聞及其他

各地風光

馬來火山※不夜城

馬來火山

南洋馬來群島居民之幸福幾操縱於火山之手、雖爆發之時期不一定、災區之大小有不同、而其先民之傳說、近事之徵証在在足使近迫火山之居民不遑寧處、最近十數年已見二次火山之爆發、一次爲一九一九年九月骨祿特火山之爆發、一次爲一九二八年至一九二九年加拉格丹火山之爆發火山爆發險狀是這樣的始而山上奇響、大地震撼牛馬奔逸、宿鳥飛啼、山頂長烽燭天、高數百餘米突、時有熔巖吐出、火花四射、如碩大無朋之烟火約十分鐘一次、每吐一次則地中轟動、導以濃烟、烟散微細之灰塵、繼以熔石、石盡而沸水四溢、其流之速每小時約可有百英里、

△不夜之城

長年不夜之城、惟南洋都市名稱其實、即繁盛如英倫巴黎之居民、一屆嚴冬風雪之夜、勢必蟄居室中、偎爐取暖、南洋反之、中午匿居室中、以避炎日、入夜則三五成群、以海濱大馬馬公園咖啡店爲羣客娛樂之場所、踏月聯歌、終夜熙攘、如溫帶士女之嬉春、故古馬營業無間晝夜、初厲南洋者所居近市、必以不能成寢爲苦、歐人之跳舞場、則以歌舞達旦爲常見事若南洋新都市之眞正『城開不夜』者要亦罕有者也、

戰爭下的英國兒童

德國爆擊英倫英國兒童大半送往加拿大及美國避難、在美國英兒、日前由紐約倫敦間電話、與其在英本國之雙親接談、此種幼年犧牲者之避難船、近日又復見於澳洲海港、當船抵澳港時、羣兒見地上未堆有防彈用之砂囊、人面亦未戴有防毒用之口罩、群兒皆怪之、澳洲當局對於此等戰爭犧牲者、自不能無惋惜之意、故時舉行鬨遊會以慰之、每次陳列菓食、有橘子三〇〇、蘋菓一〇〇〇、冰吉凌二〇〇〇、豆三〇磅、明使群兒、畧減其思鄉之念云、

九星日鑑

十二月十八日 水曜 乙未
舊十一月廿日 赤口 危 壁宿

▲一白之人、運氣弗定、變動多端、故須注意、南辛北吉▲二黑之人、國家一體而工作、便是大吉之日、甲丙丁吉▲三碧之人渾身傾注精力、下午事業可以成就、東西癸吉▲四綠之人、省冗費、愼口舌諸事須愼重內方、癸甲丙吉、▲五黃之人、不可疎忽從事、否則外邪乘隙而入甲丁辛吉▲六白之人、所成就者、達希望以上是大幸福、巽甲癸吉▲七赤之人、無驕無壯、皆宜進而膺事、巽丁辛吉▲八白之人、意外發生糾紛、此日須注意口舌、東丙辛吉▲九紫之人趨赴目標、直前而進、大有發展、乾丙丁吉、

"風潮"中之季燕芬與王宇培

第44局 濟濟多士（藍先勝）

着法明日披露

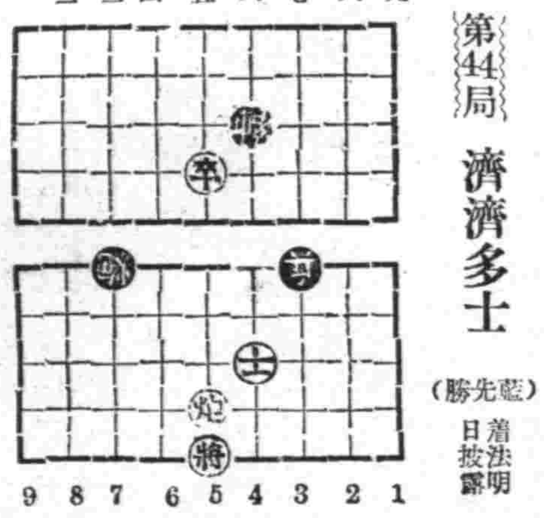

▲倒轉干戈着法

炮一進九、相三進一、炮六進八、象一退三、車六平一、車九退二、炮六退九、象三進一、炮六平四、兵六進一、卒八進一、車九退二、將五退一、車九平四、卒八進一、車四退七、炮九平六、砲一平七、炮六退一、炮七退七、炮六平九、炮七平二、炮九退二、炮二進三、卒九進一、炮二平五、卒五平六、相一進三、

無線電 今日放送節目

十二月十八日（星期三）

午前

七、三〇（新京）國歌建國体操唱片

八、三五（新京）晨晨音樂一、管絃樂1、朝2熊3、玩偶兵隊的觀兵式4、雀的隊伍二、吹奏樂撬戲之樂

一一、〇〇（大連）家庭講話兒童精神之訓練與智力的啓發大連秋月公學堂教師尹淑鳳

午後

〇、三〇（哈爾濱）河間大鼓下南唐郝吉生

四、〇〇（新京）學校放送一、講話國民學校一年生簡單的數學教具中央師道訓練所長光安弘二、民生部消息

六、〇〇（大連）兒童時間唱歌一、氷糖葫蘆二、小小屋三、月亮、四舌取雀大連秋月公學堂學生指揮田淑英

六、二〇（新京）兒童新聞

七、三〇（新京）錄音新京中央放送局編輯閒發通信

八、〇〇（奉天）奉派大鼓寶玉娶親朱璽珍

八、三〇（新京）無線電講座新京中央放送局技術課張俊昌

八、四〇（新京）歌曲（對北京）一、到金山去二、人馬平安外數曲歌者季燕芬伴奏新京放送樂團

九、三〇（新京）評詞七俠五義金慶嵐

一〇、三〇（北京）舞臺中繼

新式 拐杖　堅固 耐久
骨折脫臼傷筋充血
消炎活血 止疼散腫
止疼散 正骨丹 跌打損傷
經驗接骨 手術接臼
現場救急 隨時出診
漢醫 問十頭卿藥房
奉天市電車路第一商場西

惟利時鐘表店 奉天市中街
新開幕 眼鏡 鐘表 美觀 準確
售零發批

張國維廣告社作 奉天市鼓樓南

K5
塗後立即現乾狀之雪花膏對於皮膚是沒有若何益處的其易乾之原因係含水分過多所致也於其成乾狀之際塗於皮膚上絕無若何益處
パピリオクレーム
拍必麗 雪花膏
A用普通乾性雪花膏者（男孩用亦可）
B粗糙性肌膚者用C白粉下用

兜安氏利腎丸
專治 水腫 背痛 腎虧 風濕 淋濁 兼治

腰痠背痛風濕水腫脫便頻數俱因腎虧或泌尿系器官失司而起。「兜安氏利腎丸」因特其純正之特製藥料故久經著名爲上述各症之專藥此藥爲尿酸毒素之有力溶劑賦解毒利尿之功兼治淋濁膀胱發炎諸病患焉。
「兜安氏小粒通便丸」爲最溫和可靠之消滯通便良藥。
藥房均售

兜安氏西藥公司啟
上海江西路四八九號
KP-11P 891

砒素驅黴劑之權威
新阿兒佐梅諾爾
NEOARSAMINOL
三共 SANKYO
本品準據日本藥局方 Neo-Arsenobenzolum 化學的製劑，在日本此種製劑之中特有始祖之名譽也。
自本劑問世以來，已博實驗諸家讚譽爲効力最佳之良葯，新阿兒佐梅諾爾其品質合於國際標準以外即日本藥局方試驗尤以効力試驗特有超越性能，眞可稱之爲効力第一而無愧焉。
三共株式會社
本社 東京市日本橋區室町
駐在所 新京豐樂路ノーシンビル
滿洲三共株式會社
本社 奉天市琴平町一〇〇
出張所 大連市台山町四〇

亨得利
專售高尚鐘表眼鏡
奉天城內中街

本號新由東洋運到大宗荷馬全車及裡外帶附屬品等應有俱備倫蒙賜顧不勝歡迎

貨存豐富 批發零售 物美價廉 歡迎主顧
大順洋行
地址奉天大西關中間路北 呼出電話（二）三六四八番

森永牛奶糖
風味絕佳 滋養豐富
森永製品北滿洲販賣株式會社
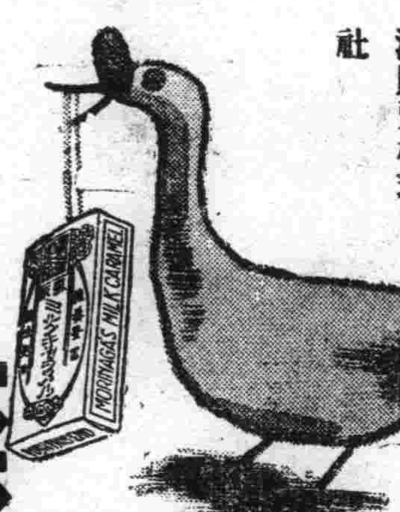

蓋世無雙 治梅聖藥
新坦霸爾散
新坦霸爾散係環球馳名之最優秀製劑驅黴効力之超群無與論比爲一切臨床醫家諸位賞用無不讚稱。
特徵
効力優秀・大批生產
使用簡易・價格最廉
主治
本劑治療各期黴毒並由黴毒而起之種種隨伴症狀與豫防克奏偉效、再對於脊髓癆、麻痺性痴呆、回歸熱、由一般黴毒而來之疾患、瘧疾、鼠咬症、瘴氣熱、熱帶莓痘等、奏効更著。
詳細文献函索卽寄
包裝
一號（〇・一五瓦）　四號（〇・六〇瓦）
二號（〇・三〇瓦）　五號（〇・七五瓦）
三號（〇・四五瓦）　大號（〇・九〇瓦）
製造發售處 第一製藥株式會社
本社 東京市日本橋區江戶橋三丁目
支店 奉天市琴平町三番地 天津日本租界伏見街二七
代售處 各地大葯房均有

◇本報文藝徵文一等當選小說◇

晨

103　里雁作　楊榮畫

那位打完了領結、輕輕的嘆了一口氣、對鏡子照照自己的影子－眞是翩翩年少、這樣姑娘能不愛嗎？他又吟吟的笑了、

舒和在床上、也斜着眼睛睨視他冷笑、對於這討厭的人、在酒後是沒有什麼顧忌的、在平時、無論怎樣覺得可鄙、這冷笑也不會發出來的

那位却似乎沒有看到輕輕的移動着脚步、走過來、仰臥在舒和的床上、一股香氣襲進舒和的鼻孔、舒和欠一欠身、他也又得寸進尺的向裡挪挪身子、

〃老趙！你說人眞是不一樣啊！他撇了撇嘴〃你看出來咱們一屋這位先生是什麼樣人嗎〃

這樣的話、從他的口裡說出來、舒和很覺奇怪、他們兩個每天形影不離、彷彿是氣同道合、這又是爲了什麼呢？人類都是嫉妬、自私、永遠在鬥爭裡不斷的磨擦着、演樣想着、他用勁點幾下頭、

〃你不知道這位先生在科裡受的氣、呀！太難了、〃他翻着眉說〃其實也不怪、他、就專會拍科長的馬屁、他簡直是科長的乾孫子、大家都這樣叫、都當他面叫、可是他只紅一紅臉就是過去、這次又增薪了大家要打他〃

這情形舒和是很知道的、在公司裡已經看慣了、他鄙夷的看他一眼心裡在說、〃左右你是在吃醋罷了、你何嘗不拍馬屁！〃

〃家裡老婆子都穿不上擁子了、在鄉下不[illegible]怎樣過活、可他還一味的下招待、逛窰子、聽戲、每頓飯只吃五個燒餅、省下錢往咖啡店送咥！長了幾塊錢又不知怎樣好了大爺不希罕〃

說着、說着、他有些激憤起來、

可是、舒和聽了這話就只覺得這些人們可憐、望着這位在氣惱著的青年、對於他們的厭惡、不由得減少了、爲了幾個錢、竟這樣的鈎心鬪角、得不着、會這樣的氣憤、出賣自己的尊嚴出賣自己的人性、費盡了心機、用盡了小心、換得幾個錢、挨了那麼多的罵、受了那末多的挪揄、去到妓院裡擺架子、買得一時的快樂、還不都是同樣的可憐嗎？

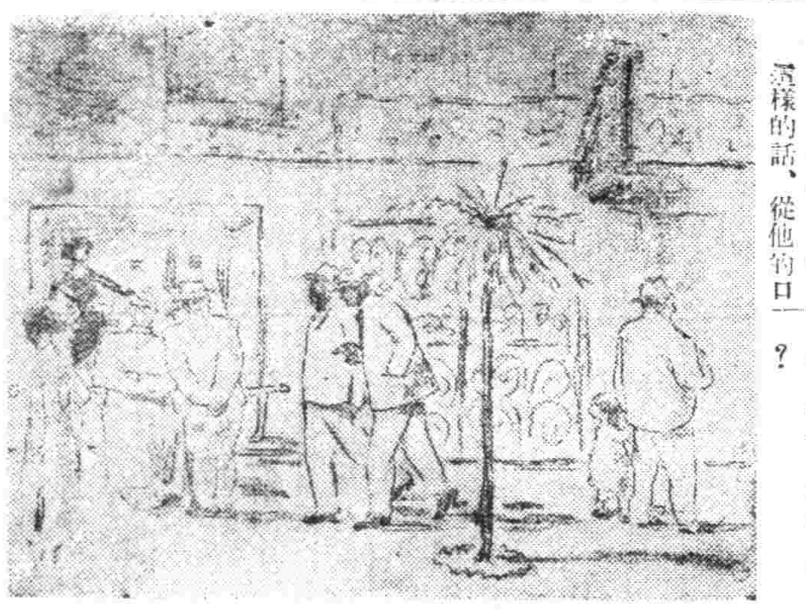

舒和只是望着他唯唯否否的應着、滿期把牢騷訴給一個人、以博得一些同情的慰藉、間而能够拉攏他入自己的陣壘、去對敵那個勝利者然而看到對方只是淡淡的不起什麼作用、這樣、使這位青年異常的失望他覺得和這樣一個無爲的人說話、是沒有一點用處的、於是他住了口望着天花板、心裡越覺堵塞得難受、還是去找愛人去吧！還有幾塊錢就[illegible]臉錢、也一樣能得安慰、大爺有愛人！於是他又勝利的笑了、

〃走哇！〃他站起身來抖抖衣服、衣服有了一點褶、他很爲痛心、他保護這衣服、像伏侍他的愛人那麼小心、

〃不行了、頭太暈了、〃

診療 內外科花柳科其他各科病症 X光檢查麻醉品慢性中毒負責斷瘾
大西醫院
入院隨時 看護親切
奉天市大和區富町三番地（春日橋站西中路東西側）
院長 桑德軒
病室完備 住院方便

齒科廣告
大連市福德街三六番地
電話三－五四八九番
盧齒科醫院
院長 盧清池
技工師 陳鳳鳴

各科診療 病室完備
東亞醫院
院長 張家聲
地址大連市劉家屯同春街二一番地
電話 三、五一一九一番

日本語講義 半年修了 二圓八角五分
我國唯一最完璧之函授講義
建國讀書錄義
日滿華民族之提攜・由互相通解語言而後始克有濟・蓋學得友邦日本語言乃親仁善隣合衷共濟向確立東亞共榮園之第一步・亦即個人生活上絕好之武器・望勿再作失於機會限於時間等補牢之術之嘆！ 凍讀由斯界權威苦心編纂之本講義！
急速！ 報名！學則遞呈 新京慈光路四〇五 建國學會

眼病
奉天市大西關大十字街口路北便是
晉明醫室治療眼病 藥品調製
主治
雲朦翳溜 火眼眼疔 倒睫眼病
努肉攀睛 迎風流淚 老花眼病
頭疼火眼 沙眼膿眼 硬傷眼病
瞳仁變色 昏花不明 瞳仁大小
視飛黑點 腎虛眼病 血寒眼病
(另有說明書)函索附郵票四分寫明病狀年齡性別即寄

秀岩醫院
診療 內科 小兒科
外科 皮膚科 花柳科
電療科 戒煙科 其他各科
病室完備 隨意住院
院長 邱峻
院址 奉天市商埠地北一經路八緯路口

奉天女子打字專門學院
招收新生(外縣免試入院) 代打文件
簡章附郵即寄 院址 奉天市大南街二段(大南關)

奉天省許可証 外埠函購 信內付款 不加郵費 藥須掛號
膵腫良藥 安全消臌散
主治 一切膵腫水臌氣臌單腹脹等症均有特效
定價每盒九付國幣四圓加料每盒國幣七圓
總經售處奉天大東門裡路北至仁堂藥局
漢醫 王景泉 謹啟

新製 美神丸
獲痊者最多的婦科聖藥
月經失調 手足厥冷 久不受姙 夫婦失諧
用之效果最著的婦科療法

告痊者最夥、雖婦專門醫師亦推爲自療良藥。新製美神丸的効果確是其他平凡藥物望塵莫及的優秀藥。
現在是於日本最有名的這藥好像家庭常聘的名醫一般、這藥一球連接有效七晝夜具有洗滌手術注射同樣的効力、而對所有婦科諸病確有治本治標的偉効、所以謹告！凡身患婦人病而居愁城中的姊妹們、不論處女或太太、請速一試這藥、管保使您滿意
遣藥特效 白帶下 赤帶下 內膜炎 子宮下垂 後屈 卵巢炎 月經失調 四肢發冷 久頓不育 除之冒味 及其他所有婦科病症
藥價 二星期 八份 角 三星期 一元 一份 八角 五星期 一元 一份 五角 十星期 三元 五角
免費奉贈 [illegible]
各埠大藥房均有代售
總發行所 大阪市東區南久寶寺町 宮內善進堂
支店 東京・小倉
B—9

老篤眼藥

頭痛聖藥
醫學博士 島田齊賢先生特許
新腦
立止頭痛！靈効如神！！
腦新如遇頭腦疼痛非常難忍時、頭目眩暈神智昏迷時、或讀書過度精神疲倦時及惡醉宿酒未醒時、倘速服腦新可立見奇効、其効若響、服後三分鐘、頓覺頭目爽快神智清新、苦痛若失、有如夜月秋遊能有心曠神怡之妙、此係腦新爲本劑獨具之特長、且雖連續服用、對於腦神經或心臟胃腸等、決無副作用、毫無影響、孕婦服用亦無害
主治 偏正頭痛・頭沉神昏 頭迷眼花・腦筋疲之 精神疲勞・面神經痛 宿酒惡醉・暈船暈車
四包入 七包入 十三包入 二十八包入 六十包入 百五十包入
荒川長太郎合名會社 新京藥品株式會社

牙齒越要白美越要健全

老牌上品，獅子牙粉，原料既高級効果又爲世界無雙
有强大殺菌力以滅牙病菌，尤其蛀牙菌，有驚嘆清掃力，以除口中一切苔垢，尤其牙刷未及之處，亦完全清掃淨潔，有强化力，使牙齒由本質健全，尤因强化咀嚼力，以助消化。只用僅少分量，完全達得刷牙的原來目的。
各地雜貨店及藥房均有出售
奉天 滿洲ライオン齒磨株式會社
獅子牙粉

高單位維他命B₁劑
去疲勞 健胃腸
武田牌
這個牌子是良藥的保證

【包裝】 一〇〇片 三〇〇片
總發行 武田長兵衛商店 日本大阪市東區道修町
滿洲總發行 滿洲武田藥品株式會社 奉天市大和區春日町
49(5)175
强力 米太寶靈片
メタボリン

盛京時報

晨刊

光緒卅二年(明治卅九年)創刊

外埠(郵費在內)一元五角　零售每份本埠五分外埠六分　廣告費五號字每行(十一字)一回二元長期另議
發行人　染谷保藏
編輯人　菊池貞二
印刷人　東光明
發行所　奉天市隅田町九號　盛京時報社
電話　編輯局(三)二八三三番　(三)五七六一番　營業局(二)二〇二二番　(二)一八九七番
城裡直轄所(四)二三六八番
振替口座奉天一一三〇號
新京支社新京市東六馬路
大連支社大連市榮町二番地
哈爾濱支社哈爾濱地段街二

做服去　要洋請　三中井

論說

配煤變法　(葉)

市內配煤一事。自去冬實行。因係創舉。無成例舊章可資沿襲。手續繁瑣。多方受人責難。迨至今年。迭經改善。始克漸上軌道。董其事者既有端緒可按。一般用戶亦習慣而相安矣。迺自本月十一日起。忽改變制度。取消已往所用之煤票辦法。改用『計劃配給』。並一律配以新制之『特切煤』。其方法。乃免去先發煤票及持票往配給所打戳注賬等繁雜手續。只由各分區班組長算定所轄住戶需煤數量。然後將煤按時照數送至各該組長處。再由組長按戶分配而已。至於『特切煤』者。前已在報端囊表。即將各種類煤混合一處不再有撫順阜新等等分別是也。

吾國人向有一種保守性。凡事既有成例。即不願再事更張。故當此次配煤改變制度之初。頗受市民反對。而當局決意貫徹既定方針。故對此種新制度。不俟明年元旦起隨萬象一同更新。於年前之臘月中旬。即從事實行矣。比日瑞雪積紛。街巷縞素。於各組長雪白之門前。分別堆以烏黑之煤塊。眞黑眞白。煞是美觀。

然仔細研討市民所以反對配煤變法者。尙不僅基於保守性而然。良以飽經困苦。深感得煤之不易。今援據經年始克安於成法。惟恐一旦再改新章。又如以前之從頭受苦。俗語云『一年經蛇咬。三年怕井繩』者。其斯之謂歟。

至於此種『計劃配煤』之方法。在去年乍行配煤引起多少糾紛時。記者即預爲想到。只惜彼時當局以藐藐見輕。未蒙採納耳。茲將去年十一月十四日記者所爲文之一節照錄如次。

『其實配煤之法。並無須如此枉費周折。即沿已往各分區配麵辦法。算定每分區共需煤票若干。分定日期。每日發放何區何段自何號至何號。將其算定之煤數。運至該段附近空隙處。規定準時刻。由分區事務員監臨之下。或自行領取。或由車夫代搬(每袋規定搬運費幾分)。如此配給。既迅速簡捷。且無處擁擠。各分區分別實行。不數日即可平安蕆事矣。又何必設立事務所多出支銷及指定小實處受其剝削乎』。

以上所言。尙係依彼時紛亂情形而爲想定者。若今日一切俱已走上軌道。每次將煤運到。即無須堆諸組長門前或附近空隙處。僅由組長指引。每家幾噸幾袋。沿門直接配送。當時蓋章交款。豈不更較便捷。若必欲配麵然。將煤均卸在組長門前。然後動秤分配。各戶男婦。紛紛執袋前往取煤。勞人費事。灰屑沾汙。並且爭多論少。引起口舌。是誠無事找事庸人自擾耳。

古之憫農者。嘗曰『一粥一飯。當思來處不易』。又曰。『誰知盤中餐。粒粒皆辛苦』。今求煤之難。亦何殊於稻麥。故吾人於用煤之際。亦當念及『一煤一炭。當思來處不易』及『誰知爐中煤。塊塊皆辛苦』。必須力圖節約。習於低溫。並間提倡戶外運動。夜間早眠。眠後即不再置火。如此不僅崇儉。且足衛生。更可順應國策。方今全國正在舉行『生活革新運動』時期中。凡欲作新民者。均當有所新覺悟矣。

星野企劃院總裁 晉宮委曲奏上

【東京十七日電】星野企畫院總裁、十七日午后一時參內、拜謁天皇陛下、關於昭和十六年度物動計畫之概要、委曲奏上、奉答種種御下問、自御前退下云、

克服全國各黨派對立 一舉確立中國新體制 現存三大黨皆發展解消

【南京十七日電】自國民政府還都以來、以純正國民黨爲中心、以政治獨立軍事同盟經濟合作、文化交流四原則爲指導原理展開之東亞聯盟運動、前此日滿兩國之國交修復並急速具體化、遂以此次舉行國民黨三中全會爲機會、發展爲全國的運動因此於漢口之共和黨以及大民會、與亞建國運動本部等華中之民衆團体、十七日皆作發展的解消、舉對汪主席領導下之東亞聯盟運動參加協力、以上各種民衆團体之解消乃國民政府對時局收拾積極的差手之左証頗堪注目、蓋孫文大亞細亞主義之必然的發展積極的展開之東亞聯盟運動自十一日結成東亞聯盟中國同志會以來、依汪主席以下陳公博、周佛海、梅思平、林伯生氏等國民党中心人物指導、節節組織化、該本國民政府與日滿兩國提携合作、分担建設東亞新秩序之責任、並爲實施憲政之第一階段故此爲中心之强力政治勢力之結成頗爲必要、並爲對處內外新局面、必克服各黨各派之分立狀態、迫於實現指導的統一之必要、面臨此等新事態、故於茲一舉整備國內新體制、其次贊同此趣旨之共和黨、總裁何佩瑢氏以下四萬黨員、決全体與國民黨合流、與中國大民會、興亞建國運動本部等同於十七日宣言、並發表聲明遂作發展的解消云、

大民會·興建運動本部·共和黨 解散解黨宣言

【南京十七日電】爲確立中國新体制、十七日一齊見諸發展解消之中國大民會、中國共和党、及興建運動本部、同日各發表解散解黨宣言如左、

中國大民會宣言要旨

本會當維新政府誕生時、贊助維新政府、宣揚國策、以安定混亂之民心、創設各種福利事業、救沈淪困苦之民衆、且基於同文同種之誼、疎通中日民衆之感情、以實現二大民族之親善提携、迄今已三易星霜、我汪主席、挺身出馬揭和平反共救國之旗色、糾合同志、救民衆出塗炭之苦、以謀中國之復興、當此時也、本會率先通電響應、更當國府還都、本會及各地支部、一移以至誠擁護汪主席之建國体系、今本會爲適應新關係、在國府社會部領導下、斷行改組、使本會性質純爲民衆事業團体、不參加政治運動、蓋自中日調整國交基本條約簽訂後、爲促進東亞聯盟迅速成立、遂達發展解消之階段、本會茲對自主的光榮解消、不勝欣悅之至、

中國共和黨宣言要旨

曩汪精衛先生毅然遺都唱導和平、揭排一黨專制之宣言、我共和黨復興同志傳統之組織不外擁護中央、希望從速實現和平、而今於世界大勢急轉之下、東亞前由友邦之至誠互讓、和約告完成、兩國人同立和平線內、克服此難關、吾人深奮近時、遠觀善隣、非與中央協力合作、鞏化一体政黨之勢力、不足以成建設新中國之功、況爲東亞聯盟澎湃日加緊密之秋、更非合羣共力、不足以克服時艱、建設東亞新秩序、茲我黨同志詳細協議之結果、黨員數萬、相率於東亞聯盟理想之下、一致加入汪主席之麾下、冀爲其他政黨之先聲、

興建運動本部宣言要旨

興亞建國運動、自昨年九月發令以來、迄日中年有餘、受汪精衛先生領導之和平及運動感想、向興亞建國之理想出發以徹底實行中日提携並謀東亞民族開放爲目標、亘思想、文化、社會各部門、展開實踐運動、直接參加共運動者、學生二萬餘、再統合勞働大衆、達五萬餘而吾人主張與東亞聯盟思想、一致無異、且中日國交調整、國府之基礎益固、而今應思如何强化中日之緊密合作、如何謀復興建設、凡有力量、均應統一團結、本此旨興、吾人決定發展的解消、協力東亞聯盟之結成、特經臨時常務委員會及臨時擴大幹部會會議決定、即日解消組織、以宣言謀光輝之再出發、

日定例閣議

【東京十七日電】十七日之定例閣議、午前十時十分、經近衛首相以下出席、首由河田藏相報告關於舉行預算內示會案、由星野企畫院總裁、將前此總動員審議會之經過及結果由松岡外相關於外交及國際情勢分別報告說明云

興亞院會議

【東京十七日電】政府自十七日午後一時開始於首相官邸舉行興亞院會議、由總裁近衛首相、副總裁松岡外相、河田藏相、東條陸相、及川海相及柳川興亞院總務長官以及該鈴木政務部長等出席協議日華條約締結後之重要對華諸政策至午後三時乃散會

魯南日軍 繼續掃蕩共匪

【濟南十六日電】日軍精銳部隊對於在魯南繼續蠢動之共匪八路軍、續行猛烈果敢之膺懲討伐中、對於在費縣政府(太平邑南方地區)日滿蹊之八路軍陳光衛、開始討伐、又豐田、八木、山內各部隊、十日由基地出發、突破縣城、痛烈擊破敵軍、即豐田部隊、十日夕、在吳村(費縣西北十六粁)急襲約三百之敵匪、追敗走之敵至香城、掃蕩附近一帶、八木部隊、同日掃蕩與山陰(費縣北方二十粁)之敵匪約百名交戰、與以殲滅的打擊、又山內部隊、在香城東北方高地、與約二百五十遭遇、更十二日、在米家山嶺(費縣西南百三十五粁)附近、與八路軍二百遭遇、均與以殲滅的大打擊、至於各部隊仍繼續索敵進攻中、

泰安國境紛爭 法殖民長發表理由

【維西十七日電】安南泰國兩國國境紛爭事件、日趨於擴大之一途、安南空軍、前曾以對泰國機空襲之報復手段、對於泰國各地、開始炸擊、法國殖民部長、十六日發表長文聲明、於發表採取報復空襲手段之理由、同時、極陳法國始終爲保全安南領土、欲維持泰國安南間正常關係、法國固同意泰國政府收拾國境紛爭也、

安南機報復轟炸

【紐約十六日電】據合衆社河內電訊、安南當局宣稱、十六日對於泰國各地空襲、乃對於十四日泰國飛機炸擊安南領內四都市之報復的炸擊、相傳泰國飛機之炸擊安南、極猛烈、對於溫張、克凱治、薩拉宛、喬姆克珊等國境附近四都市、大肆攻擊、投落炸彈、不下百顆、

星野前長官來滿

【東京十七日電】星野企劃院總裁於十八日午前六時自羽田飛行場由空路赴新京、視察滿洲各地、至廿四日仍由空路歸京、

鮎川滿業總裁歸任

東渡中之鮎川滿業總裁、十七日午後十時十六分、乘「光」號抵新京歸任、

明年出煤計畫 各關係者參集審議

政府自十七日五日間、邀全滿各煤礦當事者之參集、關於滿煤本社康德八年度出煤計畫、加以審議第一日之十七日、午前十時經政府及本溪湖營城子、鷄西煤礦關係者出席、亘資金資材勞力等細部、審議明年度出煤計畫、午后四時散會、預定十八日理奉、東邊道、扎賚密山十九日滿鐵、廿日滿煤各煤礦別進行審議、二十一日舉行綜括的審議云、

大政翼贊會協力會議 各地代表提出議案 始終眞摯審議

第二日午后

【東京十七日電】中央協力會議第二日下午之總會、於下午一時五十分再開、提出如次案件、

一、關於國內經濟体制刷新之件

津田信吾(各界)陳述希望曰

『事變已閱四載、吾人須萬衆一心、滅私奉公、無論閣僚也、官吏也、均須決心以死報國實踐臣道、夫爲建設高度國防國家、必須一新經濟体制、發揮最高能力也、自然充分採用民間之意見、開發地下豐富資源、必須活用科學技術與民間創意、而後斯可、爲確立計畫經濟体制、萬不可紙上談兵吾以爲宜設一大官民經濟協議機關、俾得確立皇道經濟、物價問題、如不圓滑推行、則物資不足、不能解決、迄及今日、消費節約似過於物資生產、故今後、須積極統制生產、振興輸出、中小商工業、爲我國產業中心、對此務以物中心政策臨之、極希望官民協和皇道經濟體制焉』

鄉古潔氏(各界)起立致言

『政府部內、務須確立官界新體制、一掃官尊民卑之弊風、官民一體平等、庶可舉家族會議和衷協同之實、夫疏通國民意思、亦可謂達成翼贊會任務之大半!』

有馬事務總長答稱

『願充分努力疏通官民意思!』

小畑企畫局長率直陳述官民協力計畫經濟、對於此次決定之經濟新體制、民間側反對論之根據、在於所謂『無儲蓄能工作!』不認識公益優先之意識、良足駭人、余出身民間、相信彼等純潔、但彼等竟出此言、亦可知今日社會機構之不備也!國防國家建設之最上方法、須虛心但懷、容納民間之創意云云、

本位田部長答稱、

『物價對策、已整備諸機關、卓收相當成效、吾人期待採取既存機構之運營與民間人之創案、以求萬全』

此關要求發言者頗多、末次議長、爲謀進行議事、委議於委員會、中山太一氏(各界)謂

『此重大問題、不經總會審議、殊太困難、希望將此在總會審議』

惟於議長統裁之下、結局仍決定委議於委員會、次更提出、

一、關於順應新體制刷新教學之件

宇都宮三千雄氏(佐賀)謂

『刷新教學、爲一切根幹、關於養成教練第二代國民之學校教職員問題、翼贊會如何考慮歟?』

岸田文化部長答稱

『文部當局、關於教學刷新、已繼續研究、今日振興國民思想、翼贊會自然集中全力、』

宇都宮氏更求當局明確答辯、栗原青年部長更進而說明之、是時香田源一氏(香川)謂、說明香川縣內產業報國運動及商業報國運動、最後、末次議長詢問大衆意見因顧陳述者多、時間關係、只好將各案讓於委員會審議、遂即則讀附屬各委員會之委員長及委員氏名、下午三時十七分、總會第二日告終、

協力會議四委員會構成

【東京十七日電】臨時中央協力會議第二日、十七日午後一時半、於本部五樓會議室舉行委員會、開始審議託付之各議案、全体會議員、分別指名配屬四委員會、委員長及託付議案如左、

△第一委員會(關於翼贊運動及其組織案)

委員長大藏公望(各界)小泉六一(同)佐佐井倍大郎(同)佐藤謙之助(同)戶苅隆始(同)中野登美雄(同)松田竹千代(同)吉田茂(同)里澤西藏(北海道)入江種矩(東京)向山軍二郎(東京)大橋理祐(京都)西村力(京都)大橋啓治(大阪)高津啓一(大阪)大西義一郎(兵庫)勝同銀次郎(兵庫)岩本信行(神奈川)田邊清五郎(神奈川)岩柳敬太郎(長崎)中俱元義(新潟)高元幸三郎(崎三)木村寅太郎(郡馬)伊藤博愛(千葉)初田重(靜岡)渡邊士郎(梶木)中川義雄(奈良)森俊雄(三重)盧田正昇(愛知)富田彥吉(愛知)加藤七郎(福岡)山口山口進勝(山梨)別所喜一郎(滋賀)村澤源市(岐阜)藤井右衛門(長野)小野寺廣亮(宮城)矢部善兵衛(福島)村上清一郎(岩手)神田重雄(青森)皆川健藏(山形)福島文右衛門(福井)澤野外茂次(石川)中川寬治(富山)黑田藤重(鳥取)植田元確(島根)田口粲兵(岡山)松尾信吉(廣島)田邊讓(山口)田中平吉(和歌山)大久保義夫(德島)恵田源一(香川)原眞十郎(愛媛)中村堅太郎(福岡)相原幸一(大分)中野俊夫(佐賀)深水吉毅(熊本)齊藤熊一(宮崎)前田慶吉(鹿兒島)計五十八名、

△第一委員會(關於施政運用案)

委員長松井春生(東京)今井新造(各界)唐澤俊樹(同)簡牛凡夫(同)笹井義道(同)小泉親彥(同)古野周藏(大阪)佐伯藤之助(神奈川)岡矢孫一(新潟)澁谷塊一(奇旺)橫尾三郎土屋中心(三島)島井百三(岐阜)一力次郎(宮城)小松茂藤治(福島)片野重修(秋田)相田梅太良(愛媛)中越義幸(高知)庄野兵工門(福岡)中島爲世(熊本)津田茂(宮崎)伊知地四郎(鹿兒島)當間重豪(仲繩)計二十三名

△第三委員會(產業經濟)

委員長津田信吾(各界)石田禮助(同)岡野清豪(同)加藤加賢治(同)北田內藏司(同)龍井剛(同)栗本勇之助(同)鄉隆(同)鄉古潔(同)寺井久信(同)中村按吉(同)中山太一(同)中井章三(同)西村茂生(同)莎見安(同)濱田吉治郎(同)古田俊之助(同)松本幹一郎(同)山崎靖純(同)山脇延吉(同)井村荒喜(同)栗村清一(北海道)藤山愛一郎(東京)村上國吉(京都)小畑源之助(大阪)川崎芳能(兵庫)翻本義亮(兵庫)島村一郎(神奈川)岡田壽吉(長崎)柳川宗左衛門(茨城)高森榮喜三(奈良)下出義雄(愛知)三輪常次郎(愛知)伊藤市典(靜岡)山田新太郎(山梨)照井一郎(岩手)刈田養門(秋田)高島一郎(福岡)樓井三郎左衛門(島根)坂本政七(廣島)吉兔勢之助(德島)下岡傳作(大分)平良辰雄(沖繩)吉川亮夫(長野)計四十四名

△第四委員會(關於思想文化案)

委員長下中彌三郎(各界)安部紀成(同)大谷竹次郎(同)小泉信三(同)兒玉九十(同)高良富子(同)鈴木正吾(同)田中稔(同)田中養達(同)高村充太郎(同)富塚青(同)松永村(同)山本有三(同)田中永一郎(京都)小柴右馬(群馬)太田健吉(千葉)一圓友太(滋賀)佐佐木義滿(青森)繩文男(山形)嵯峨保二(石川)島帽子田榮一(富山)米原滿遺(鳥取)橋本富三郎(岡山)國吉省三(山口)木村常助(和歌山)熊田長遺(香川)下元熊彌(高知)宇都宮三千雄(化賀)計三十一名、

職別具體課題 展開實質討論

第二日午前

【東京十七日電】翼贊會臨時中央協力會議第二日之總會、由第一日關於翼贊會性格組織等基本的問題一轉對於各職域別具体的課題、展開實質的討論、對此、本部側亦作具体的誠意之答辯、茲誌各議案別討論內容如左、

首先提出『關於婦人翼贊組織之件』會議員中、唯一之婦人議員高良富子女士代表五千萬婦女、作歷史的發言、希望在翼贊會中、設置婦人局、田中稔氏(各界國婦、愛婦總務部長)陳述關於統合國婦、愛婦、聯合會三團体問題之實情、三輪聯絡部長、關於婦女組織設置一元的担當部局問題、答稱現在考慮中云云、繼之、『關於人的資源與國民體力案』

鄉隆氏(各界體育協會副會長)

力倡『體力』『物資』『機能』三位一體之地位、喚起對於人口增加率低減之關心、奮多生活指導部長對此答稱、準備獎勵早婚、育成優秀新型婦人等具體方策、翼贊會對此頗爲關心云云、繼遂進行審議、因此次會議、特別以下情上通爲主眼、故一入於『農村問題』、

大植啓治氏(大阪府三島郡見山村村議)、

首先關於個農租金、肥料配給、農具資材配給問題、具體的呼出農村經驗者之呼聲、疾言都會之弟、在新体制下、須追隨農村老兄之誠實而行云云、

照井一郎氏(岩手)

宮島一郎氏(福井)

分別關此問題、開陳意見、

井野農村次官、

對此分別有所懇切之答辯、

加藤完治氏(各界國民高等學校)

更關於農村問題、有所發言、

木村寅太郎氏(群馬縣議)

特別關於蠶絲對策開陳意見、

井野次官答言、

首先要求轉換依存外絹採用國產絲、顧以輸出方面、並未完全停止、故今並未思立即整備桑園至於生絲價格、向以貿易價格爲主、故須改以生產費爲主之價格、總之、今後計畫必須轉向生產、米麥價格、亦以一般價格爲基礎是以必須愼重考慮、調整所謂生產物價格與資材價格所謂腹背夾攻之價格差額、祕値注目、次之、問題轉入現下中心問題之『中小商工業者轉失業問題』三輪常次郎氏(名古屋商工會議所副會頭)

起立陳述希望、促使政府考慮、山田新太郎氏(山梨縣商業組合副會長)古野周藏氏(大阪市會議員)、

均加以補足的說明、

本位田經濟部長 對此說明閣議決定之經濟新休制確立要綱、即包括中小企業對策云云、

至正午總會休憩、下午三時、更開始論會議案之審議、

晚晨刊共兩大張

聲明脫離夫妾關係

爲聲明事

敝人於康德□年舊曆三月三日經宋景福介紹訂婚中高台村劉家逸之劉永安五女劉潤華爲妾、旋於同月十六日結婚嗣於翌年予患痢疾病於二月二十二日歸原籍興城縣鳳鳴村下鯉魚屯養病至今二十餘月未返城宅伊亦未去屯探看予病迄至現在予返綏宅而劉潤華頓以予老病不癒以要求離婚予亦以精神失常日久不癒倘不允所求將恐更離安於室緣此約同介紹人宋景福伊父劉永安於本年十二月六日邀同中人書立離婚騎縫字據各執一張自立此據以後即爲夫妾脫離關係之時任伊自由嫁否聽便如日後生育或男或女亦歸伊自己養育絕無敝人關係恐遠近親友不知底蘊除立有騎縫字據各執外特登報端聲明俾衆週知

康德七年十二月六日

錦州省綏中縣街菜園子胡同十五牌十戶

栗松岩啟

緊要聲明

本號太白春老酒店原係敝人田巨川與白漢忱共同出資組設而白家於康德七年拾月卅一號業將其本號及支號原本紅利舖墊等項掃數清出並向鄰人聲明退股嗣後太白春營業事務以及欠內欠外各項錢債自應由鄰人單獨担荷全責謹此聲明

奉天城內一心街一段八二號

田巨川謹啟

感謝日本海上火災保險

敬啓者敝號聚源祥於九月二十七日晚一時不愼致遭回祿以致全框貨物均被焚燬幸事先在和聚公代理日本海上火災保險保有五千圓之火險而於一月以內如數賠償其迅速信實殊令人感激不置謹登報端聊致謝意

懷德縣劉房子

聚源祥啓

土地執照焚燬聲明

人白景新一、領名一、坐落懷德縣劉房子村管滋坡屯一、下則地五十五畝壹分貳厘東至徐鴻貴西至本地南至趙晉升北至趙鴻貴新土地執照一紙不幸被火焚燬除呈請補發新照外理合登報聲明作廢

懷德縣劉房子村

白景新

解散聲明

啓者合名會社裕成號今經全體社員之同意已於康德七年十二月十二日於法院登記解散至於對內對外担保及一切之事務限於登報日起於一禮拜內前來敝社清理否則逾期概不負責特此聲明

康德七年十二月十六日

合名會社裕成號

社員代表　鄒漢卿啓

接兌聲明

茲爲王德慶堂及王惠慶堂在雙山體綸各地之一切動產及不動產概兌與孫丹宸接受如有第三人主張權利者限於七日內聲述特此雙方登報聲明

接受人　孫丹宸

出兌人　王德慶堂代表人王學通　王惠慶堂

名章作廢廣告

遺失聲明

爲聲明事敝號於十月廿八日派員赴海城辦事途中不愼將天裕泰行戳及趙際亨恭香圖名章一併遺失曾經一再尋找無着是以登報聲明以上三戳無論落於何人之手概作無效

海城縣騰鰲街

天裕泰啓

失照聲明

敝人臧崇德名下所有房照三〇二號面積一畝九分九厘五東至王姓西至臧姓南至道北至王姓因牧存不愼將此照等丟失查找未獲除呈請補發新照外特此登報聲明作廢

聲明人　臧崇德啓

失照聲明

敝買得梨樹縣信仰村田景秀領名一零七零號下則地六六七分東方舉南方舉西王靜北興隆寺於康德六年十二月中因不愼遺失如果落在何人之手概作無効除呈請梨樹縣公署補發新照外特此聲明

信仰村田家廟屯

方權啓

失照聲明

敝有張財領名大照一張下則十二畝號碼不詳坐落臨江縣河口村大通溝車道嶺東至崗頂南至崗頂西至河北崗頂於前六區公所焚失除請補發新照外聲明作廢

繼承人河口村

張永和啓

廢業聲明

敝人開設富有恆因時勢不支業此後凡與敝號有交換來往及担保有關錢款等事限於三星期內須通信兌明現有俛孫二君辦理結束其他權員概行出號逾期不兌者一概無效

通遠富有恆

孟豐五啓

募集滿人僕役

一、資格　小學校卒業程度身體强健須有確實保証人者

一、年齡　十四歲至二十歲

一、接洽日期　務於十二月二十一日前來社

一、人員　若干名

一、薪俸及其他面談決定之

康德七年十二月廿日

奉天隅田町九號

株式會社盛京時報社

天皇陛下對阮大使 贈御眞影

【東京專電】對在日滿外交史上卓著赫赫功績榮轉本國交通部大臣之阮振鐸大使、天皇陛下、宸思在任中之功、傳出贈與天皇　皇后兩陛下御眞影及花瓶一對之旨、十七日午前十一時、宮內省水野外事課長、至麻生櫻田町大使館、訪問大使、傳達聖旨、

城墻周圍古蹟神話（七）

德勝門外 關帝廟

清初始建傳尚武之風 大山元帥且同受香火

大南門外有關帝廟一座、據傳建於清初崇德時代、康熙、道光年間均爲翻修、迄今殿宇尙整齊、現代廟祝由道士高守一淳理、高氏鶴齡白髮、對宗教學識、素有研討故省垣人士多知之廟內正殿三楹、中供關聖塑像、及小型銅像、墻壁周圍繪有三國演義上過五關及古城會種種故事之壁畫、神彩栩々、不知何人手筆、殿中懸有盤龍鏽金巨匾一、上書『德配天地』四字、係道光廿九年重修時、盛京奉屬將軍護國公奕興建立、正殿之門外掛長聯一付上書『義烈忠貞光明磊落照千古、威靈顯應禍淫福善感羣生』係咸豐癸丑季夏盛京刑部侍郎書元撰書此外尙有遼陽翰林王爾烈書聯云、『節義爲經道德爲緯誠哉名士、聖賢是骨英雄是胆允矣完人』其餘匾額皆近代人所書者、

據郭道士云、大南門命名得勝、建設關公武聖廟、義意頗爲深遠、他處武聖神像、皆塑金面、惟此神像、乃係赤面者、蓋表示武將之赤胆忠心、廟後有樓一所、內供天地水三神、問其神、係何人、答云乃堯、舜、禹也、並云天地水之銅像及正殿前之武聖小銅像、皆係當年建廟時、由土中掘出者、

按大南門在日俄戰時、日軍勝後、大山元帥舉行瀋陽入城式、即由此門而入、彼時元帥對該廟並賜予香火金若干故該廟正殿上至今尙供俸元帥神位焉（寫眞該廟廟祝高守一氏）

市債二千餘萬圓 每人應担負廿三元九角二分 來年堅守健全財政

奉天市因各種行政運用、至所需要之一部經費、遂以借款抵補、即所謂之市債、所謂市債亦即各市民所負之債金、查此市債之爲數、迄今已達至二千六十五萬七千圓、此皆因都邑計畫、水道及交通會社投資亦爲全市民謀福利所屬爲者、計奉天市人口爲百十二萬人、不問男女老幼每人皆當負二十三圓九角二分之市債、此爲本年之負債狀態、再推奮來年之情況觀之、年度之起債額將達五百七十萬圓、加之本年之債額則爲二千六百四十五萬二千圓、再合計償還來年度之二百六十萬六千圓之利息、則累成二千五百三十一萬七千圓、雖此數目言之甚巨、但以都市而言、決不爲多、日本東京市之五百萬人口、共負八億九千萬之債、名古屋百餘萬人口亦負一億萬圓以上市債、奉天市當局將自明年度起堅持所謂健全財政主義、對本償還財源之起債、決對終止惟謀極堅實之財政

緩和交通難 巴斯連接線自廿日全廢

警察局保安科與交通會社折衝改善巴斯路線而謀市民交通難有所緩和、且下正値樹立種種具体策、即對延長至十間町、北陵、南十條等駐在巴斯營業出張所之連接線、完全廢而增加主要道路往復回數爲得到達運輸之圓滑等、暫時採用一時的便法、自二十日開始實施、待有正當之結果、即決定的恆久的對策云、

住宅問題協議會（記事見昨報）

歲暮天寒憐彼飢民 當知老安少懷

同情週間傳鄰保委員感想

駒光如駛、年華易逝、轉瞬歲末、新年將臨、回憶此一年中、芸芸衆生、其生活狀況、各有不同、飽食暖衣者有之、奔波勞祿者有之、貧困病弱、衣食無着、嗷嗷待哺者、尤所在皆是也、此等貧困病弱者、雖由於個人懶惰怠慢、衛生不講、以至淪況、處此最低生活之中、念其飢寒交迫、病若鳩形、況論於晤淡悲慘中之生活、能不令人惻然生憐乎、吾人既爲社會之一員、及市民之一分子、對此等待救之貧民、應予以同情之援助、由黑暗之境執向明朗有希望之生活途上、引導扶助之此吾等之天職也、茲幸奉市當局有鄰保委員會之創立、每屆年末、施行鄰保同情週間、擧行種種行事、誠與貧苦無告者、一大福音也、昔孟子有云『出入相友、守望相助、疾病相扶持』、孔子云『老者安之、少者懷之』、此即鄰保意義之濫觴也、今者吾人尤宜本鄰保相扶、時艱克服、槍後歲末、市民一體之重大諮訓、宏發同情之精神、慨解仁囊、努力救助、以謀增進市民之福祉、而貧弱者亦庶幾不虛度此歲末、不辜負將臨之新年也、管見所及、愚者一得、略書感懷、以誌不忘云爾、（寫眞即傳委員）

取締惡商 斷行檢擧必罰主義

奉天市警察局鑑於年關在即、有暗行交易橫行、遂以管內之經濟警察總動員、自十八日至卅一日之間、斷行特別交易、即對生必物資及一切物品之販賣商家、以檢擧必罰主義臨之、其主旨如下、

一、價格之標示、

二、表示方法、

三、有無暴利及其他不正之販賣、

四、年節之禮品及正月用品之販賣狀況、

五、份量之取締勵行及實施情況、第一期自十八日起至二十五日之八日間、爲摘發調查期、自二十六日至卅一日之六日間、爲懲罰期、當局業已酌定此法、而斷行懲辦無德商人云、

市民合唱祭 全市拔萃廿日舉行

奉天市民合唱祭於滿洲文話會奉天支部、放送局主催、市、滿鐵後援之下准自月之二十日午後六時半於萩町記念會館舉行、至於會衆即對一般市民亦准藉電波發聲、使全市民以飽耳之饗宴、出唱之合唱團業已決定九組、合唱團如左、

奉天放送合唱團（日系男女）

滿鐵合唱團（日系男女）

浪速高女合唱團（全日本放送合唱競賽滿洲代表）

奉天研樂會（鮮系）

奉天眉諸爾戈兒（日系男）

白系露人合唱團

日本小學校（競賽入選三校）

朝日高女女子商業、實踐女學校合唱團、

滬法文報亦罷工

【上海十六日電】自當地英文報紙字林西報發生風潮後、上週星期六法文報係爾邪爾報、亦有不穩之形勢、突然於十五日全体中國從業員皆罷工、報紙亦不能出刊、十六日從業員側提出供給煤炭及加新五成等要求、現双方仍處於相持不下之狀態

計劃配煤良好 正副市長將視察各區

自十一日實施之奉天市採暖用煤炭計畫配給、因係奉全滿各都市之先而實行者、其成果如何、各方面均甚注目、結果、其實績、按目下觀之、已收得計畫百分之九十五之好成續、此計畫配給、每五日爲一基準、每月中之五、十、十五、廿、廿五、三十、定爲休日、四日間配給遺漏者、則利用休日以期計畫之萬全、每日有馬車一千三百乃至一千五百輛、担任運搬、結果、休日配給僅占百分之五耳、票配給當時之怨聲現已完全斂跡當局者頗爲之喜悅、又鄭市長、及多田副市長等首腦部、近將視察各分區、以期更完璧

歲末同情週間標語

貧富歡舞同度新春

日期（十二月十四日起 十二月二十日止）

資源調查 移政府施行 市昨招開協議會

奉天市之資源調查協議會、十七日午前十時市公署內擧開在田中關東軍參謀、較島國務院資源科長、及其他市中銀、國際運輸、商工公會關係者均出席、關於從來在中銀、國際運輸、商工公會所施行之調查、改由政府施行故奉天市爲担當調查、乃協議具體的方針、並望一般業者、受本調查之際、認識本調查之重要性而與以協力、

法院旁聽錄

窮困下老鄉搶老鄉 偷刀結夥扎傷事主

王喜蓮、蓋平縣人、年二十歲、住該縣東馬道、理髮手藝、曾于本年六月間來奉、住北市場、振興客棧、即與該店久住之張守信相識、終日遊蕩、無所是事、本年十月三十一日、午後十時、張守信起意頒搶大和區、康泰街二段、一八七號、張之同鄉同聚成小舖預先在什間房市場內、偷得尖刀一把、持刀威嚇、扎傷事主韓同春、搶得國幣一百五十九元、携贓逃逸、被事主之鄰人金振榮、尾追抓獲、送經該管警所、轉交奉天地方檢察廳、偵查屬實、起訴同級法院、經審判官張樹聲、開庭審理、茲將筆錄記下、

問、王喜蓮、多大歲數、

答、二十歲、

問、那縣人氏、

答、蓋平縣人、

問、住什麼地方、

答、東馬道、

問、你幾時來奉天的呢、

答、今年六月間、

問、住什麼地方、

答、住北市場振興客棧、

問、你是作什麼的呀、

答、我是理髮手藝、

問、你于今年十月三十一日、午後十時、同張守信、在大和區、康泰街二段一八七號、同聚成小舖、假稱查戶口、叫開門、進屋搜翻、搶得國幣一百五十九元、扎傷事主韓同春、右眼眉近上、刀傷一處嗎、

答、搶錢屬實、不是扎傷、是他奪刀劃的呀、

問、你與張守信怎麼認識的呢、

答、在一個店住、認識的呀、

問、尖刀是那來的呢、

答、在什間房市場偷的呀、

問、是誰偷的呢、

答、張守信偷的呀、

問、還扎傷金振榮、右脇上邊啦、

未答、

問、誰進屋去的呢、

答、我進的屋啊、

問、張守信在什麼地方呢、

答、他在外邊來呀、

問、怎麼想起來搶韓小舖呢、

答、因張守信、與小舖同鄉、他常去、知道他有錢哪、

問、怎麼抓住的呢、

答、金振榮在後邊撞上抓住的呀、

問、張守信、多大歲數、

答、二十五歲、

問、那縣人氏、

答、山東掖縣人、

問、幾時來奉天的、

答、五年啦、

問、住什麼地方、

答、住北市場、振興客棧、

問、你是作什麼的呀、

答、我是安玻璃工人、

問、你與韓同春同鄉嗎、

答、是、

問、你們這個刀、是那來的呢、

答、在什間房市場偷來的呀、

問、偷幾把呢、

答、三把、

問、那兩把那去啦、

答、賣啦、

問、賣多少錢一把呢、

答、三毛錢一把呀、

問、你在門外把風來嗎、

答、我看王喜蓮進去以後我就走啦、

問、怎麼抓住你的呀、

答、王喜蓮咬的我呀、

問、你們搶的錢、被事主領回啦、

答、是、

問、以前常去韓同春小舖嗎、

答、是、

問、還是常在那吃飯嗎、

答、不常吃飯哪、

檢察官陳公棠、起立陳述意見、本案被告曾、强盜傷人事實、自白不諱、王喜蓮、應處徒刑八年、張守信應處徒刑七年、指定律師張俊武、起立辯護、本案被告等、係被經濟壓迫所致、且均有手藝、請從輕核判、予以自新之路、張守信、是先走的、係屬未遂、尤請減判、審判官宣諭、本案今天審理終結、候判、下去吧、（閉庭）

商業登記

○經理人選任

一、經理人之姓名及住所林安行奉天市瀋陽區一心街五段壹貳七地號一營業主之姓名及住所馮福田香港埠維多利亞市德輔道中貳五貳號一設置經理人之處奉天市瀋陽區一心街五段壹貳七地號

○商號新設

一商號奉天廣生行一營業之種類一化粧品裝置販賣業二化粧品原料之買賣三右一切附帶之業務一營業所奉天市瀋陽區一心街五段壹貳七地號一商號使用者之姓名住所馮福田香港埠維多利亞市德輔道中貳五貳號康德六年五月九日登記　奉天區法院

○瀝海樓合資會社支店設立

一、康德六年十一月二十日設立支店於左地支店營口市太康區人和街第六號

○聚合福合名會社支店設立

一、康德六年十一月十日設立支店於左地支店營口市太康區康德街第五三號康德六年十二月二日登記

○東昇當合資會社變更

一、康德六年十一月二十日有限責任社員之員數出資之總額及履行之部分變更如左五千五百圓五名一、康德六年十一月三十日無限責任社員胡慕翼再出資三千圓同牛島又一再出資二千二百五十圓共出資額變更如左五千圓全部履行胡慕翼三千七百五十圓全部履行牛島又一、右同日有限責任社員之員數出資之總額變更如左一萬三千七百五十圓全部履行五名一、康德六年十一月三十日有限責任社員張秀東同燕恩三之責任變更爲無限其住所出資之標的價格及履行之部分如左三千七百五十圓全部履行張秀東營口市綏定區宣德街第十號五千圓全部履行燕恩三營口市綏定區日新街第二十號一、右同日有限責任社員之員數及出資之總額變更如左五千圓三名康德六年十二月四日登記

○合名會社設立

一商號宏順盛厚記合名會社一本店營口市通惠區豐樂街第三十一號一目的一販賣茶葉紙糖捲煙雜貨業二糧米麵粉販賣業三代理業四右記附帶一切事業一設立年月日康德六年十二月九日一代表社員之姓名文允宏一社員之姓名住所出資之標的價格及履行之部分二千五百圓全部履行文允宏營口市通惠區豐樂街第三十一號二千五百圓全部履行文熙明蓋平縣四區岔口房村太平山屯第十五號一存立之時期由設立之日起以三十年爲滿

○源興盛合名會社解散及清算人選任

一因總社員之同意康德六年十二月一日解散一清算人之姓名住所姚子儒營口市綏定區方正街第十一號張益三營口市綏定區日新街第三十八號康德六年十二月十二日登記　營口區法院

○滿洲中央銀行支行移轉（支店）

一、康德六年十二月三日吉林商埠地大馬路之支行移轉於左地支行吉林市維新町五四號康德六年十二月十九日登記

○泰順仁合名會社變更

一、康德六年十二月十六日左記者入社國幣三千圓全部履行張宏濤盤山縣田庄台西南街一、同日社員吳仁甫再出資國幣三千圓同張栢岩再出資國幣二千圓共各出資額變更如左國幣四千圓全部履行吳仁甫國幣三千圓全部履行張栢岩康德六年十二月二十五日登記　營口區法院

○遼中金融合作社解散

一依經濟部大臣通知康德七年五月三十一日解散康德七年七月十六日登記　遼中區法院

○合名會社茂林興商店變更

一、康德六年五月拾五日社員李實霖其出資額國幣貳百圓全部讓渡與社員韓林興而退社同日讓受人讓受之其出資額變更如左國幣貳千圓全部履行韓林興

○名合會社設立

一商號興順德合名會社一本店奉天市瀋陽區大西街壹段第壹號一目的一以棉絲布不絹呢絨雜貨之販賣業一右一切附帶營業一設立年月日康德六年五月貳拾貳日一代表社員之姓名劉旭亭一社員之姓名住所出資標的價格及履行之部分變更如左國幣壹千圓全部履行劉旭亭山東省招遠縣蠶莊集國幣貳千圓全部履行徐俊山東省掖縣平里店國幣貳千圓全部履行戰理堂山東省掖縣賈鄧村國幣貳千圓全部履行張實深山東省掖縣王家村國幣貳千圓全部履行李泮芹山東省掖縣大郞家國幣壹千圓全部履行郞雲章山東省招遠縣王家村一存立時期自登記之日起算爲貳拾年康德六年五月貳拾貳日登記

○合名會社設立

一商號三益祥行合名會社一本店奉天市大和區東亞街壹段第四號一目的一商事部分品販賣批發及修理二右一切附帶事業一設立之年月日康德六年五月貳拾參日一代表社員之姓名王樹棠一社員之姓名住所出資之標的價格及履行之部分國幣五千圓全部履行王樹棠奉天市大和區東亞街壹段第四號國幣壹萬圓全部履行林旭東奉天市大和區東亞街五段第參六號一存立時期由設立之日起滿貳拾個年

○隆昌商店合名會社變更及本店移轉

一、康德六年五月拾五日社員程慶三再出資國幣壹千五百圓社員王道垓再出資國幣參千圓社員程樹亭再出資國幣四千圓社員王子昇再出資國幣參千圓共出資額及履行部分各變更如左國幣貳千圓全部履行程慶三國幣五千圓全部履行王道垓國幣四千圓全部履行程樹亭國幣參千五百圓全部履行王子昇一同日左記者入社如左國幣貳千圓全部履行程元洛山東省黃縣羊嵐央家村國幣貳千五百圓全部履行于鳳澤山東省萊陽縣姜疃集國幣壹千五百圓全部履行陶自治河北省樂亭縣陶莊一同日移轉本店於左地本店奉天市瀋陽區小西街壹段第六拾七號康德六年五月貳拾參日登記

奉天區法院

（康德八年度）奉天電報學院 招生

宗旨　養成有綫無綫電報技術及日語並實務學識爲目的

額數　本科預科約二四〇名『有寄宿舍』

程度　國民優級卒業或國民高等一年程度以上及同等學力者之男生

報名　康德八年一月十日以前　另有詳細簡章索閱附郵票四分即寄

校址　奉天小南邊門裡大街

（康德八年度）招生（插班生 新生）若干名

一、商業 本科（中等部 高等部）（第一學年（優級國民卒者） 第二學年（本校一年修了程度者） 第三學年（本校二年修了程度者） 第四學年（本校三年修了程度者））

並有宿舍詳細簡章郵票二分函寄

奉天東亞商業學院總務課啟

奉天大北邊門外瀋海區靜安街一段（電話）四、二六二八

慈惠醫院啟事

逕啟者敝醫師前於滿洲醫科大學內科教室奉天戒煙所暨奉天省康生院在職中承蒙各界諸君指導援助不勝感激之至茲於奉天市大西關成平里二條創設慈惠醫院一月六日正式開業祇以開設伊始諸般佈設難免不周尙望新知舊雨不時指教藉資改善是幸恭頌年禧

內科專門　慈惠醫院長項乃義啓

地址　新瀋陽區大西街四段三五號　舊奉天市大西關成平里二條

歲暮謝恩大減價

啓者今値年關在邇家家籌備恭賀新春敝店爲優待顧客起見暫將各貨壹律減價以答顧客全年備顧之恩勿失良機速臨是荷

各種女大氅皮鞋 純毛女子上衣絲絨、呢子男 狐狸皮帽、防寒用品毛皮、九扣起八扣止

奉天浪速通三十七番地　俄商　千古連百貨店啓

緊要啓事

敬啓者敝人長子喬恩戴素務正在外吃喝嫖賭無所不爲甚至因賭債而質押田產本人爲保護個人權利起見自登報之日起逆子喬恩戴在外所作一切不法行爲及典當挪借等情本人概不負責更望親友人等勿再受其欺騙恐未週知特此登報聲明

海城甘谷屯　戴世悅啟

律師張俊武通告

本律師茲經奉天章福記書局聘爲常年法律顧問倘有對該書局之權利不法侵害者本律師依法負保障之責特此通告

事務所奉天市瀋陽區一心街四段三六號電話（四）三二二六號

聲明作廢

啓者因有巴彥興隆鎮東山後村福興源於本年十二月五日在興隆合作社領得配給糧穀甲種証券六百九十四號大豆四千六百零四瓩除在興隆合作社聲明丟失作廢

聲明人　福興源啓

失照聲明

鄙人遺有旱田壹晌五畝坐落雙遼縣風拖挖村三巨屯東至張鴻韓南至劉振聲西至單明琴北至單明琴該戶當因事變時遺失除呈請縣署補發外特此聲明失照作廢

雙遼縣　陳成啓

緊急啓事

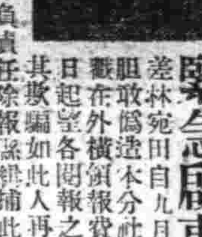

啓者本分社報差林宛田自九月末辭職後膽敢僞造本分社圖章及手續在外横領報費自登報之日起望各閱報之家勿再受其欺騙如此人再持假圖章取款時本分社絕對不負責任除報警緝捕此不法惡徒外親友知其下落送信者敝人定重酬謝特此聲明

海城盛京時報分社長林化青啓

催眠術 △通信教授△保証成功▽

學習催眠術有修養身心健康体魄却除病癖及解決宇宙一切奇妙現象之功能知遠方情形預卜未來吉兇及種種奇妙不可思議之實驗又能治一切奇難病疾藥石不能治及屢醫不愈者皆收奇效學習最易不論男女老少凡能看普通報紙者皆能通信教授照法修習早日成功芳洲精神學研究所所長鮑芳洲博士主任徐銘專家名馳天下口碑載道尤各地學者來函請求優待各界大募學員（通信教授學費祇收拾貳圓正講義及郵費在內）希望者切勿錯過良機備有報名單函索即寄◇接洽納費

通信處大連市西崗街一九六番地

鮑芳洲精神學研究所大連代理員　德和大藥行內　于升庭啟　電話三、一三七九

劉雲若最近驚人傑作

社會言情小說

舊巷斜陽

有錦上添花之美　爲閨中驚人之談

流暢！哀感！　香艷！神秘！　緊張！曲折！

內容綱目

第一集　第二集　定價洋八角正

奉天鼓樓北　章福記書局發行

優待全滿讀書界

徵求函購基本客戶

詳細章程　函索即寄

奉天市瀋陽區一德街四段一六一號

商務印書館瀋陽分館　電話（四）二五三八

本店爲普及文化誠意爲顧客服務

徵集基本讀者

利益優厚・手續簡便

簡章（附郵費四分）函索即寄

奉天大北街第四段一三七號

盛京書店出版部　振替口座奉天五六〇一番

節約煤油聲中

新發明 動植礦 百油燈

招募代理店宣傳員

各縣招募代理店一家、凡購燈每百盞除發給宣傳費三十元外、每月尙有三四百元之發財希望、詳細簡章、函索郵寄、（付郵票四分）但依最先辦成手續爲合格、本廠已招各縣縣代理店一百餘家所餘無多欲代理者請從速向本工廠接洽以免向隅可也

特點

一、燈樣美麗製造精良堅實耐久

二、凡豆油蘇油大麻子油黑油牛馬猪羊等油及其他一切油類均可點用

三、使用各種油類其光度較比使用煤油同一亮光

四、此燈已蒙興農部特許發明局特許專賣權

地址（新京自强街五二號徐宅）

光明製燈工廠謹啟

韻文與散文 (中)

(甘國材)

這是我國古籍的記載。在歐洲也有相類似的說法。莫爾教在他的『文學近代之研究』裡說。『原始的文學是語詞。音樂。及動作混合而成之謠舞。一切之文學皆導源於謠舞』……蓋原始民族營取社會生活時。踏入團体情熱的漩渦裡。當然不能靜默安坐自然要跳起舞來。在舞蹈時。藉了身体的自然的舞動。將心中所蘊藏之喜。怒。哀。樂等情緒表達出來而高歌嗟嘆來抒發。抒發情感。『散文』很難完全表達。所以一定要賴有節奏有韻律的詩來表達。

並且在原始的藝術和勞働是不可分離的。禁取團体生活的原始民族一面在工作。一面在歌唱。詩歌就是生產活動中的產物。因為『詩歌』具有眞拍和一種和諧的規律。能集合全體的努力從事工作。所以『韻文』的發源。較早於『散文』。是無疑的了。—時代的鉅輪不息的轉動。人事漸繁雜。於是又有了求於宣敘達事合契約等文。於是乎『散文』繼『韻文』而起。

(～)

神泉雜俎

雪中鍛鍊體格

冬天一到。狂風大雪。交錯而至。寒氣森森。砭之肌骨。人類在這種環境裡眞是有些難受。但是。我們在新體制新生活下。必得力圖維新。所以各種精神的智識的身體的教育訓練。實值得重視。

就以冬天的生活訓練說。以往家庭中重視兒童的飽暖。窮孩子無衣無食。固不得不受天然的鍛鍊。而富家兒童。恨不得以所有的衣服。都給兒童穿上。不准動。不許受風吹。實際上兒童也被衣服束縛得不能壇動了。這種保護兒童。無異是損害兒童的發育能力。現在的兒童。對於體格及精神上。必須要受耐寒的訓練。使身體健康。以抵抗疾病。所以日本兒童。在冬天不論男女。都沐冷水浴。吃冷飯。在狂風大雪中鍛鍊體格。光着大腿身體更顯得強健。這點值得我們效法的。(宣)

撫松見聞記 3

▲馬鹿溝古廟 與此山脈相連之南端。有地名馬鹿溝。距城內約六七里。●雪年。其地勢為兩山夾一溝。入口處頗寬闊。兩側有星散之家屋數椽。其後漸狹僅只一人行步道而已。從溝外行來。遠遠可以聽到由山上流下來的清泉潺潺有聲。余遊此地之日。一行共三人。從城內坐馬車而至。中途因有被水沖下的石子塞路。不得前進。遂棄車徒步而上。此地建有輝煌之古廟。我們順徑走入棚門。再登一高台。越牌樓及東西兩廊。仰見一殿宇。近前視之。知為關聖帝君。殿之左側有一洞。土人稱為仙人洞。由其命名仙洞。可知昔年存有幾多之神話。亦為撫松最名勝之奇蹟也。一般閑人散士。常聚此地。促膝談歎。其洞口圓度約丈餘雖為天然所成。然多少亦不無人工之修飾。洞口內外。滿掛『有求必應』或『心誠則靈』之匾額。並有大小不一各色之神像。余因缺乏此種智識。究不知其果為何神?職司何事?緣何而必塑像於此?

▲仙人洞中探勝 當時余為好奇心所動。曾冒險而入。但行不道數步。卒因事先未備燈光。其中深黑不見邊際。不得不從原道而折回。惟於黑漆之中。察知腳下泥水交雜壁似有斷續之滴水聲且冷氣颼颼。砭人肌骨。當余摸索前進之際。竟忘歸路。故同行距洞口較近之處。反顧覆欲仆因而同行王君。執火相左右。藉以得知其洞口近處如樓梯形。相繼低下於是我們於洞口外。席地而坐。稍為憩息。環顧四週風景。愈入幽勝的情致。那寂靜的鄉村與這山谷的蒼松翠柏相映趁。正如一副天然圖畫殊使人神怡陶醉。禪房中之苦修行者。閉目趺坐他們好似隔絕了塵世的一切擾攘。據說從前有縣立小學校長李二教員率學生四名。曾經一度探險此洞。其所行若干?固不得知。然由其往復費燭八包。以時間計之。約需八小時(一小時需燭一包)。故其所往行程。推定在二十里左右。又有人謂此洞通於長白山之天池。或松花江。但均為不可考。(未完)

影星論

(春風)

▲張敏的藝術十分進步

滿映裏的影星。如今不獨人數不少。而且所拍的片子也算很多了。但是那一位演員算是有一點的成功呢?也許我觀察不太深切。眼光不太膚淺。平心說。張敏的藝術。實在是進步的多了。已往她去少婦老媼諸角。都未大失敗。此次拍製『風潮』自首至尾。由工女而婦人。而老媼。都有宜景琳湯天繡的風神。不失為一員好星。這正因為她的臉型身段和動態。都有安辭穩重的特點。所以引人注意她的將來。凡是女演員。都喜歡當小姐少奶奶或是時髦女郎。她卻不曉得自己的儀表姿態。完全不夠。當然在銀幕上。毫無發展。那麼。張敏何以能如此成功。就是她安心去作一個老媼或中年婦人。結果。並未掩蓋了她的眞美。反來有人却敬重她了。

(繪事) 談・石・黃

(續) ・君厂・

靑莚則繪事瑣言。『石黃即重黃也一名黃金石。一名熏黃。出於石門。故名石黃今畫家用塡水仙花心。取其黃帶微赤色。較藤黃和粉為似。漂法。先用水浸蒸六七次。每蒸一次。換水一次。去盡雄黃之氣。然後研細水飛。飛不下者腳也。棄之。浮於上者忝也。亦去之。僅留極細者調膠入畫。近日閩膠有一種石黃。來自西洋。並無大塊。但有細粉。已研細者覷之亦無嗅氣。須加膠力研。水飛。入畫頗靑。愼南羅伽所產。亦堪入畫。

至於稍帶赭色之土黃。其淘治之法則有下列。

明陳繼儒妮古錄。『畫家土黃。用水一碗。以舊席片覆水碗上。置灰。用炭火煨土黃紅如火。置地上。以碗覆之。待靑冷。細研。調作松皮色及紅葉等用。俗工用胭脂銀珠者。陋矣雜賜錙績云』。

淸王概芥子園畫傳『石黃此種山水不甚用。古人却亦不廢。妮古錄載。『石黃用水一碗。以舊席片覆水碗上置灰。用炭火煨。待石黃紅如火。取置地上。以碗覆之候冷鉶研調作松皮及葉紅用之。』(完)

北京風光

(續)(柯亞潘)

五螺妓‖北京的八大胡同。無論是久住北京的人。或暫住北京的人那是沒一個不知道的八大胡同的妓館。向分三等。最高的頭等。稱小班。二等稱茶室。三等亦稱下處。妓館從前分南北。北館北妓居多。南館南妓居多今則南北妓館。無甚分別。到妓館打茶圍。名曰開盤子頭等每次二元。二等每次一元三等四毛五毛均可。不過三等祇有茶。不管紙煙就是了至若新世界。大生里。狗尾巴胡同等地方。還有四等五等妓館那都是販夫走卒。賊盜土匪所去的地方。與風俗及傳染病。均有莫大的關係。(完)

常・識

◇毛織品變 一。毛織品。絲織品。如遇酸類少許。尚無礙。若遇苛性鈉即大起變化。二。綿織品。麻織品。則反之。即遇苛性鈉亦無礙。但遇酸類即起變化矣。

◇防止惡夢 作惡夢或說夢話。這都是晝間勞苦過度所。致避免之方法。可以側身而臥。將一手置於膝蓋上。一手置於膝旁。可無此患

◇治療耳寒耳痛 在這冬季寒冷時期耳朵如時常覺痛。可以用韮汁熬成膏。後時時刻刻拭之。即可以全愈

猴靈談

(2) 岡崑畢

對於各香客。踴躍歡呼。好像一種招待的樣子。及至看見地上的果豆。開始拾取。甚至遍山遍地的尋覓。甘如玉粒。如若果豆啖盡。即群狄同洞。狀甚歡忭。可是念邊男子。登山遊覽的時候。多不攜帶果豆飼猴。守望的猴子。在樹梢上。怒目相視。或作不好看的面孔。以示揶揄。或射樹枝擲下。用表鄙薄。外處客人初到該地。拾石擊猴。傷斃其伴侶。於是樹上的猴子。大聲呼援。四處的猴子。聞聲蜂擁而至。群起嚙客。以圖報復。

一九三一年。有泰西人三名。登山拜佛。不明瞭該地情形。射殺一猴。旋後群猴困擾。足踵嚙傷。正在危急的時候。幸寺僧明智上人路經其地。救之出險。始克抵寺。留寺醫足。時逾兼旬。

後欲下山。須由僧人另從別徑送之。否則恐其廬山面目。被猴認識。勢必報復。生命必將不保。經過此種事故之後。寺中住持命人在沿山各人行路旁樹立木牌。告誡遊客。勿犯靈猴。免觸其怒。致蹈反噬。追悔莫及。所以現時遊歷該山的人。仍見此種禁誡木牌。矗立道側云

傍晚的可愛

(羅桐)

在任何季節裡。我常常最愛傍晚的。人們大概都愛清晨。當你還穿着柔軟的睡衣。帶了一副睡態站到窗子面前。對着明朗的天空。看一片兩片薄雲懶散地飄浮過去。或看着三五成羣的小鳥翩翩地在晨風裏飛過。那眞是再安閑不過的事了。如果從睡夢中醒來。在窗帷的隙縫裡望到一塊塊蔚藍的天。聽着遠處送來的隱約的市聲。便伸手到枕邊拿起一本愛看的書看。或是無聊地哼起一隻愛聽的歌曲。這中間一定會體味到許多樂趣。然而像我們那麼載着生活的重負的。那裡會有這樣悠閒的日子呢。每一天。只是希望把日子快快打發過去。讓生活的重担負載着。把自己在生的巨輪之下轢壓着。每到傍晚時候。才給自己鬆一口氣。便懶散地坐到我的椅子裏。看着窗外給晚風吹拂的樹枝。看着掛在牆角上的夕陽。任性地吸幾口安適的空氣。一切希望的夢。也在這個時候飄浮了起來。對於生活的重負。也得到一點聊以自嘲的慰藉。

說到傍晚。我愛那夏天和秋天的時候。夏天的傍晚是特別美麗的。牠是那麼地使人覺得涼爽和絢麗。當你穿一件輕便的薄衣。站在樹蔭下面。或是短籬傍邊。給一陣陣晚風玩弄着短髮和衣角。是比較坐那到咖啡館裏吃刨冰要涼快多咧。而且還有那藍的天空。給夕陽渲染成的雲霞。鮮明的色澤和幻變的姿態。看着便得到一點輕柔的快感。在這種時候。無論什麼悲哀歡樂都忘了。我往往想到只有自然是最美麗吧。

至於秋天的傍晚。我就最愛牠那種恬靜的色澤。以及略有悲涼的氣氛。牠是那麼地使人容易想到過去。悠然地浮起許多憧憬來。在這個時候。我便坐在我的椅子裏。噓了一口氣。好像把一天生活上的累贅都吹去了似的。默默地望到幽澹的天空。看飛鳥成群地在我窗前斜掠過去。

命運談

(傳之)

心理學家以為一個人長期不走運的緣故。與心理態度極有關係。這得先由兒童時期說起。父母為教育兒女起見。不得不用相當高壓的手段來威小嚇兒天然的慾望。這在正常兒童的心理中。是沒有什麼嚴重反應的。可是比較神經質的孩童。却因此會產生一種恐慌的心理。使他的脆弱的靈魂上一層黑影。這個黑影。代表父母的權威。亦是使他產生『外惡感的中心』

經濟與產業

整理中小工業

已着手柞蠶製絲並製布工業 油房燒鍋亦將實施

奉天省公署、對於地方中小工業、現擬加以整理及統合對於柞蠶製絲業、則在海城設立興亞製絲會社、(資本金一百萬圓)漸使該社吸集地方製絲業、並對於製布業、除縮減在奉業者八十家至二十家之譜外、並使東洋帆布會社、收買此等中小工場、以統合工業界強化、聞將來對於油房燒鍋業、亦當加以同樣的整理云、

積極開發水產

下年度重點事項

我國所需水產物、一年約達一億圓之巨、就中自國內自供者、僅佔其三成左右、蓋國內水產資源、頗有開發之餘地、故目下水產之貧困、完全因於開發方針之微弱、各方希望其積極的開發、與農部有鑑及此、擬於下年度除積極的產水產物、極力減力輸入外、並積極的開發內河漁業、原來與農部水產科、對於開發漁業、仍採取高取的重點主義、力謀付與科學的計劃性、擴充一切水產機關、觀側於下年度開發重點、大體在乎左開諸點、

一、擴充整備水產事業網為科學的而且計劃的開發水產起見、擴充整備現有設施、斷行營口、哈爾濱兩水產試驗所並其分場之整備擴充、並吉林水產增殖場之整備擴充、除此以外、在鏡泊湖及佳木斯、新設增殖場、以此為指導之心地、並關於水產技術、以在東亞樹立內河水面漁業之指導權為目的徹底強化陣容、並在北邊地帶、為確立魚食特別供給計劃、急謀開發其水產、

一、助成水產團體、為使水產合作社更為活潑的工作起見、整備組織、並與以擴充、對於合作社之事業、設施等、由政府交付助成金

我國國土計劃、定自明年度起實施、故並定水產立地計劃、任國土計劃之一端、

一、除以上所記外、對於利用搬運船及船舶等、亦助成、並積極獎勵冷藏事業、在安東、奉天營口、錦州、吉林、龍江、三江、東安、黑河等約十餘處、設置冷藏庫、對其設置、助成其經費約一成云、

滿取哈市支所

股份交易成績極佳

【哈爾濱電】滿取哈爾濱支所、十六日午前十時三十五分開市、正午下市、其間僅一小時餘、然而交易情形、頗呈旺盛、大有超過預想以上之勢、交易股數、總計一千八百七十股、內計滿取股八百六十股、新東股七百六十股、獲得意外的好成績、滿取股、因該社決算成績為佳、買者集中、極堪注目、此仍出該交易所預想以上者云、

股票實價

滿鐵	[illegible]
電業	[illegible]
滿電	[illegible]
滿工	[illegible]
滿東煙	[illegible]
滿化學	[illegible]
鞍鋼材	[illegible]
滿工作	[illegible]
滿鑄物	[illegible]
大連機	[illegible]
滿車輛	[illegible]
東拓	[illegible]
滿豪毛	[illegible]
東亞煙	[illegible]
重工業	[illegible]
大	[illegible]
營口紡	[illegible]
滿洋灰	[illegible]
滿土地	[illegible]
撫順窯	[illegible]
奉紡紗	[illegible]
協和工	[illegible]
商工銀	[illegible]
全新	[illegible]
哈洋灰	[illegible]
滿麥酒	[illegible]
滿製糖	[illegible]
滿紡麻	[illegible]
滿紡績	[illegible]
湯崗溫	[illegible]
產特工	[illegible]
南滿瓦	[illegible]

合山證券株式會社 奉天市浪速通三二 電②五〇四〇

糧穀批發商組合 舉行創立總會

小賣組合亦將結成

依據特產物專管法、為圖維持適正價格、並期配給圓滑計、早即籌備創設之奉天市糧穀卸賣(批發)商組合、諸般準備、現已竣事、十七日下午二時、在霞町公記飯店、舉行創立總會、審議組合定款及業務規程、組合收支豫算等件、均照原案通過、為後、選任如左之組合役員、

理事長 大上清三郎 (三泰產業)
副理事長 李蔭田
理事 六名
監事 二名

又該小賣商組合創立總會、定二十一日在公記飯店開會、

七年度經濟界回顧 (一)

土建界

工事狀況 七年度之工事量較去年減少約二〇%、蓋因企業者之契約遲延及資材配給不圓滑所致、但其中多緊急工事、故業界極為繁忙、且因業者非常努力、及天氣良好等、乃能完成豫定工事之八〇%、

需給狀態 本年度之勞力需要、豫想較六年度之工事量增加二〇%、但招募、獲得之成功不均、故未能餘剩、反生出若干之不足、故勞働能率、頗為低下、究其原因、蓋資材之達到現場延悞、並工事之契約亦遲延、以致勞働力不足、又因食糧之配給不圓滑、國內之勞力多逃亡或罹病、勞働陷於不能、能率因之低下、

資材配給 本年度土建資材之配給不圓滑、為一般產業皆不得免者、至滿洲工事中之二成為不急事業、故被遷延、至其餘全工事、則完全配給、以品種別之如下、

最重要資材之洋灰、因民需方面欠圓滑、自六月下旬、始與配給、實為工事遷延之一大原因、洋灰不足、乃利用石灰、於磚積法上別開新生面、反因洋灰不足而生出新發明、

本年度土建界之木材、亦可殷盛、全滿之木材業者、於內地材輸入禁止(本年二月一日)以前、曾大量輸入、滿洲材亦多數採伐、故存貯頗多、但因工事量減少二成、並因金融困難、故本年度木材業者之損害甚大、

鐵鋼類之缺乏、未有如今年之甚者、洋釘尤不可得、據七月之調查全滿五金業者、建築業者殆全部無存貨、

土建資金 因滙兌管理法之發動、土建金融、為之窮困、但由軍、政府之周旋、乃與興銀開設包工擔保之特別辦法、工事能力上雖無大反響、但該辦法亦為本年中之融資方法、明年度之資金對策中尚有由業者出資設立保證組合等案、二月末以前、即能具体的解決

土建統制 本年度土建界應特記者、為五月土建統制法之制定公佈、廢從來之自由營業許可制、謀業者業界之質的改善向上、並確立公益優先之新土建体制以順應國家之飛躍的計畫體制、以總務長官為委員長、設土建統制委員會於政府部內、執掌統制實務於主管交通部設土建統制科、一面為謀業者之指導統制及業界之刷新、乃公佈土建協會令、設立滿洲土木建築協會、以為政府之公法人、實施政府之意思、並為外廓機關、因土建統制法之公佈、協會之成立、從來之業者、乃能順應國策、於事業經營上通過協會而受政府之援助、從來通稱之『包工人』之名稱、乃行抹殺、謀人格之社會的向上、自明年度實施改革案之無益競爭投標之排除、墊欵制度等大為利便、又會員外業者之弱小業者、亦由協會之周旋、結成法外土木建築業組合、業務優秀者、今後得昇格為協會員、土建界將渾然化為一體云、

落花生小賣組合 今日開創立總會

奉天市落花生小賣業組合、定十八日午後二時、在霞町公記飯店舉行創立總會、審議組合各欵、業務規定及收支豫算、組合役員等件、聞該組合役員已經內定如左

理事長 田中大策 (滿洲物產)
副理事長 李煥文 (復興合)
外理事六名 監事二名

新發賣！

電電型ラヂオ

景品附特別賣出中 一等一千圓 四本 外多數

普及型A十一號

定價 現金 38.00 月賦 40.00

滿洲電信電話株式會社

國民電影院

十八日 十九日 二十日 公演

新華公司有聲恐怖巨片

古屋行屍記

談瑛 韓蘭根 主演

下期 白蛇傳

亞洲電影院

十八日 十九日 二十日

明星公司對白歌唱古裝巨片

蘇三艷史

舒適 周璇 主演

加演滿映新聞一〇八報

下期准演 閻惜嬌

天光電影院

十八日 十九日 二十日 演

新華公司有聲巨片

中國泰山歷險記

黎灼灼 彭飛 主演

加演滿映新聞一〇七報

閻惜姣

光陸 CAPITOL THEATRE

演期 十七日 十八日 十九日 三天

國華影業公司出品

七重天

周璇 白雲 袁紹梅 主演

同時加演滿映新聞一〇八報

下期新笑片 王先生作壽

雲閣電影院

十八日 十九日 二十日 完全新版

第二集

化身姑娘

袁美雲 王引 路明 周璇 韓蘭根 關宏達 主演

滿映新聞一〇七報

下期換 離恨天 王人美主演

689

營市署明年度新豫算 總額百廿餘萬圓
已於十三日諮議會席上通過矣

【營口】港都營口市明年度要求預算、曩者會在財務科査定中、此際業已結了、於十三日午後一時、在市公署開催諮議會其諮問之結果決定達一百二十三萬四千五百九十九元之豫算案、開即日擧行向國務總理大臣申請認可之手續云、

新預算既然規定如左、較諸本年度第一次追加更預算、減二十七萬三千五百六十七元、約有二十二成之減額、茲錄其編成方針及要領如左、

一、編成方針

一、基準省方之通牒除去與時局上不得已之預算、對於一般經費節減之旨、同時就於國策方面、努力於現地適當預算之編成、固勿待言特置高度之重點主義、及經費之節目爲三大眼目撤回不用、不急之預算、用以向地方財政確立上邁進、

二、伴同三個年計畫、置重點於市財政三個年計畫之同時、將市費之現行豫算、再行檢討之、

三、國際之社會經濟環境等、有不容作各般預測之現狀、並預算之計算基礎欠於充分、應以實況市費同有財源之健全編成及遵省之指示、努力於保留財源（豫備費）之增額、

四、關於各種事業之經費檢討、其認急與重要之程度、避免經費偏存及新規增加、

五、於補助費獎勵費省外視察展覽會等、除認爲時局必要者外節減之、

二、編成要領

一、編成要領之概略爲康德七年度預算、及依同樣概略之省指示、將有給吏員退職傷病死亡給與金積立金、特別會計編入一般會計之結果數字方面略有膨脹但無多大差異、

二、依據世界情勢、及地方還元等種種情況、於財源關係上亦生相當之異動、結果今回之市費一般會計編成、再將市財政三個年計畫、及歲入欠陷補助金關係等、予以斟酌對於市費負擔額、將付故有財源之新規抵還加以考慮而爲今次之提出豫算、

副縣長及旗參事官 於十六七兩日開會議

【齊齊哈爾】龍江省副縣長、旗參事官會議、十六、七兩日午前九時半、在省次長室開催、議題如左、

一、鄰保組織問題、一、財政確立問題、一、農村配給機構問題、一、農產物收買撤布資金回收問題、一、關於開拓財產貸付料是正之件、

爲慰問軍警及防疫員 （各地）（醵金）達三萬七千餘元
即將持赴各現地實施慰問

【吉林】與酷寒相搏鬪日夜於東南部地區實行肅正工作、而活躍之日滿軍警及自本夏以來、即爲白斯篤發生地區、而對此防疫而努力之職員勞苦加以慰勞計、吉林省公署、協和會吉林省本部及軍人後援會吉林省支部等十一月廿日以來開始募集肅正工作、及白斯篤防疫慰問金由各地所募得之慰問金由至十二月十四日止、已達三萬七千七百三圓六角六分、二十日截止後即持慰問金赴各現地行慰問云、

人心險詐以妻放鷹 王擧受騙具狀呈控

【阜新】五家子村管下太平山屯、住民王擧、年五十一歲、髮妻病故、拋離子女六人因家乏人料理、子女幼小、經友人謝連陞爲媒、提安泡子村牽家溝屯、金三麻子之妻、金蘇氏、身價國幣三百圓於本年古曆七月十六日用車接過門來、不料迨至同年八月廿八日、被金三麻子暗行誘拐赴奉天、王擧知覺始悉被騙、一怒來城、遂將金三麻子謝連陞二人、一倂具狀、在旗公署警務科呈控、將來如何解決嗣後再誌、

蒙古人有力者 視察主要都市

【錦州】蒙民裕生會錦州省支部、爲使蒙民認識躍進滿洲之强力之姿、選拔吐默特右旗、左旗、中旗及彰武縣蒙古人街長村長學校長及其他有力者三十名、十二月十六日起至二十四日、約亘十日間巡訪奉天、新京、撫順、大連、旅順等主要都市、見學機械工業、港灣設備職蹟及近代都市活動性、一行集於錦州市、在池田裕生會庶務主任引率下、十六日午後十時二十分、自錦縣驛出發茲誌日程如左

十二月十六日奉天、十八日新京、二十日撫順、二十三、二十四日大連旅順

東邊貧黎福音 通化道院成立

【通化】道院紅卍字會平致化八方、普濟群眾之宗旨、及別選成道展慈揚之宏願、當此隆冬時節、全滿各院會諸大善士、冒雪衝寒、不遠千里前來參加通化分院會成立典禮者達二百餘名、同時有當地軍政要人、及各機關各法團首領參加之下、於十三日午正擧行、儀典隆重頗極一時之盛、崔智威氏爲首席統率、志願新入會者約七十餘人、

本通化之慈善團体、在前僅有一救貧所、乃地方官憲之倡導、由戰前山氏主辦、牧容一般貧無依、食宿□□支撫、規模未能宏大、此番藉院會成立機會、四方善士雲集之時、由戰氏代表貧黎陣情、各善士以施惠無畛域之見地、慨解義囊、首由柳道鐸氏助金五百元、各位善士亦都當仁不讓、一時募集義金竟達千元云、

協助警官勦匪 自衛團活躍可欽
警務廳長授賞詞及賞金

【東安】東安省寶清縣頭道河子自衛團員九名、於十一月二十二日頭道河子南方三〇粁地點接得發現據守山寨之匪團三十名之報告、該團當即與頭道河子分駐所長指揮下之警察官協力行勇猛果敢之攻擊而收到莫大之戰果、如斯可見彼等平素確實認識自衛團之本務、而無遺憾完成其任務、發揚協助警察之精神、爲治安肅正上大受一般人之激賞故今次十二月一日東安省警務廳長曾授以賞詞及賞金一封以顯彰其功績、沐光榮之九氏名次如下

團長 孟憲會

團員 吳國軍 張德盛 邱天寶 李樹森 王顯考 邢長春 劉青海 王德泰

吉警廳長蒞嶺 防空教養講習

【公主嶺】吉林省警務廳長春木之助氏、於本月十三日蒞嶺參加防空講習及吉林全省警官教養會議

左旗內高粱多收穫 品評會受賞者決定

【阜新】吐默特左旗管內高粱多收穫品評會此程課査完了於月之十五日擧行褒賞授與式茲誌受者一等賞金五十圓老河土村劉德貴、二等賞金三十圓、塔營子村陳洪聲、三等金二十圓元寶窪村苑鳳志

體育

神宮冬季競技大會 派遣多數選手
鈴木体協主事談話

【關門電】滿洲國体協主事鈴木良德氏、十六日經由關門歸任、在船中談話如左、

宮崎、橿原間驛傳接力、因不慣坂道惜敗、頗爲遺憾、明春在菲律賓將開大統領招待競技會、國際關係複雜化之今日、雖屬開會不明、故懇託此次赴菲律賓之立教水上隊調査、神宮冬季競技上、希望在預算許可範圍、派遣多數選手、

立大水泳選手 廿二日赴菲島

【東京電】接受菲律賓招聘之新井選手以下四名之立教大學水泳選手一行由齊藤監督率引之下、定於本年二十日午前十一時、乘熱田丸由神戶出帆、

世界滑雪大會 德意刻正準備

【羅馬電】於一九四一年之來年二月、在格爾迭那、達姆培及葛爾米修、已寧開爾帥附地、擧行世界滑雪選手權大會一節、業經由德意兩國從事準備、刻已由德體育長官奧斯田氏於十五日向意大利新聞記者團談及、據此則挪威之國際滑雪協會長因德軍占領挪威前、即已逃亡、是以其選手權賞、迨乃移歸中立國之瑞典、迨至現在、協會之業務、係由協會之瑞典秘密總長哈米爾頓氏代理其事、此因德軍之進駐挪威始行發見故世界滑雪選手權大會之擧行、殊有可能云、

鐵嶺滑雪場開場

奉天鐵道局、決定自十二月十五日至明年三月十五日間、限爲降雪十糎以上日期、對於社員並一般開放鐵嶺海山滑雪場、遼海山爲拔三四八米、爲滑雪場之北面有十度乃至三十五度之傾斜、已完全除去地面之凹凸、岩石、樹根等之障碍物、設備滑雪小屋、由鐵嶺乘公共汽車、經三十分抵場、爲奉鐵管下唯一之滑雪場、奉鐵局在期間中當謀一般之準備出賃滑雪靴七十組、以低價出賃、期間中管下主要驛、將揭示降雪狀況、

三人制桌球選手權 參加要綱決定
廿二日在大連擧行

關東州桌球協會主辦全滿團體桌球三人制選手權大會、自本月二十二日午前十時、在大連大廣場小學校講堂擧行、出場要項如左、

△使用球 國際式、（ATPAPA球）

△報名日期 至十九日正午截止

△報名地址 關東州桌球協會、

△比賽方法 三點先取淘汰法、（單打）

△選手 三名乃至五名、（三人制）

△參加資格 州內限爲協和會加盟隊、但滿洲國爲各會社單位、

△參加科 二圓、

昭和十五年度男子 全日競泳十傑（四）

二〇〇二人接力

一、立大（新井、本田／太田、平賀）一分四八秒六
二、日大（牧野、佐佐木／河野、林田）一分四九秒六
三、櫻泳會（牧野、佐佐木／濱田、林田）一分四九秒八
四、早大（長谷川、蘆田／小野、吉田）一分五〇秒〇
五、慶大（高尾、堀／寺田、兒島）一分五〇秒四
六、早大（吉田、小野／中野、蘆田）一分五一秒四
七、高松高商（兒島、池知／紺倉、山下）一分五二秒二
八、中京商（伊藤、太田／武智、小柳）一分五二秒六
九、東大（米本、小本／山藤、中島）一分五三秒〇
十、關學（矢住、三谷／森本、占田）一分五三秒六

十傑平均 本年 一分五一秒一二 去年 一分五二秒一二

△八〇〇米接力

一、早大（宮本、宇田／杉田、吉田）九分〇五秒〇
二、日大（佐佐木、津田／牧野、越戶）九分〇九秒〇
三、立大（新井、本田／白山、本田）九分一三秒八
四、早大（宮本、杉田／田中、吉田）九分一五秒〇
五、立大（新井、本間／田本、鵜藤）九分一五秒四
六、日大（津田、佐佐木／越戶、天野）九分二六秒八
七、愛知（伊藤、太田／竹田、河村）九分二八秒〇
八、明大（松山、豐島／大杉、後藤）九分三一秒〇
九、慶大（島本、奇田／中澤、片山）九分三二秒〇
十、中京商（小柳、淺野／伊藤、武智）九分三六秒六

十傑平均 本年 九分二一秒二六 去年 九分一五秒五七

△三〇〇米混合接力

一、立大（坂本、大浦／新井）三分二七秒〇
二、日大（谷口、森田／佐佐木）三分二八秒八
三、愛知（稻垣、鈴木／小柳）三分三五秒二
四、名古屋商（稻垣、堤／河村）三分三六秒六
五、川崎重工（目代、吉田／中川）三分三七秒八
六、靜岡（藤井、小幡／園）三分三八秒〇
七、昭和製鋼（松本、山下／富櫟）三分三九秒〇
八、和歌山（大谷、田島／小倉）三分四〇秒九
九、中京商（山田、石原／小柳）三分四三秒六
十、高知（西野、南守／氏原）三分四四秒〇

十傑平均 本年 三分三七秒〇八 去年 三分三一秒二八

請患婦女病者注意

逕啓者敝張素雲患月經不調病症並兼白帶甚多屢經診治始終無效後來日漸沈重一個月中經血來至三四次顏色淡紅黑紫淋漓不止行經以前腰腿酸懶小腹疼痛腹內有塊跳動稍一動作氣喘心跳飲食無味以致面色蒼黃頭迷眼黑夜不安眠夢魔顛倒敝患此症亘十餘年百藥千方耗欵無數毫無效果嗣閱報章得悉鶴春藥店製售一種安坤丸專治婦女經血病初閱之後存一種試服觀念第一次止買一盒無意中服用之後那想大見奇效又繼續購服未及半月就將十餘年之沈痾霍然若失殊出意料之外這眞是出苦海而登衽席也因有以上親試的經過遂介紹同病相憐的趙太太她係經期不準赶前錯後黃白帶下體氣太懇每到行經之前腹內劇痛既見經血疼痛加重四肢麻木血色不正腰腿酸疼腹內血積成塊偶遇氣火交攻或逢飲食生冷疼的更是難忍夜眠多夢而尤好睡醒來只覺渾身發燒口乾舌燥時常精神恍惚敝因指令服安坤丸數盒亦將所有病症完全治好体格立時强健敝更信安坤丸對婦人病奏效之速費錢不多其葯到病除功能卓著眞令人感佩也敝認爲這是一件最要緊的事件因爲從前就未遇着這種神效的葯茲將患病原由及好病情形附加病愈後像片一幅刊載報章一則對葯店主人略誌謝意再則敬告世界同胞如患以上病象速服安坤丸眞有不可思議之效驗幸勿自失良機自戕性命也鶴春葯店設奉天大西城門外電車道路西樓房便是外埠購葯寄信該店如數郵寄不悞安坤丸小盒二十付四圓大盒四十付六圓函購另加郵費貳角

鳴謝人遼陽城北沈旦堡雲深堂張宅 張素雲啓

治愈淋病花柳

敬啓者敝人原係商人久在各埠作客終年羈跡他鄉歸里之日無多放蕩形骸尋花問柳之事在所難免遂致身染毒症初起之際即患破傷當經覓醫診視服藥多劑毫未見效繼又注射藥針亦見效果所患之處寸效未於啓復愈爲加重流膿滴血痛苦萬分重病在身一年餘茲因而營業歸家自身宿疾未瘳而家室又爲傳染身獲毒症幸經友人介紹鶴春藥店所售西黃丸善能療治此種毒症遂而購買兩袋試服每晚服用一次七日之後幸將下疳完全治愈又繼續服用不足半月又將久治不愈之淋病亦爲除根服用此藥之際深覺藥力平和毫無他項流弊決少痛苦自此之後健全恢復照常工作且家室同服此藥亦爲之痊愈喜出望外鄙人實感激無涯謹將小照刊之報端用昭證實有患斯症者盍往購服而知言不謬也該藥店所售西黃丸小盒六付四元大盒十二付七元外埠函購另加郵費二角附以奉聞鶴春藥店開設奉天大西城門外電車道路西樓房便是

鳴謝人 劉福德謹啓

感謝治愈婦人病

敝內人在未結婚時即患月經不準或赶前或錯後月經來時或多或少經色粉紅小腹絞痛彭脹甚大四肢酸痛各處診服甚好屢經屢醫重自結婚以後病比前更重月經三四月不見或一月見數次淋漓不斷月經紫黑或成條塊白帶很多週身痛疼每逢着急或生氣胸膈脹悶嘔吐酸水及白沫飲食難嚥腹疼如絞腰痛如折有時麻冷有時發燒終夜不眠頭迷眼黑氣喘心跳面黃肌瘦結婚多年永未生育各處醫治服遍各藥花錢很多病未見效日夜呻吟痛苦難言敝人甚爲焦慮幸經利源油坊陳經理介紹王德堂有婦科良藥調經育生丸專治婦女一切病症最有特效敝當即購買該項丸藥三盒內人服後一切病症逐漸全愈而色紅潤体質健壯月經準確復得一小孩敝感激之餘無以爲酬謹將病愈後照片等刊登報端聊申謝悃望婦女患病多年屢治無效及久不生育者速即認明購服此藥定能全愈而生子玉德堂藥店在奉天大南關大什字街南利長油坊胡同外埠患者匯欵購藥去信即妥調經育生丸每盒六元五角函購加寄費兩角

感謝人奉天大和區康泰街二段美華染洗染廠經理 梁治平謹啓

肺病咳嗽藥

◎專治青年 ◎初期肺病 ◎大口吐血 ◎痰中帶血

★趙氏肺病咳嗽藥主治如下★ 此藥專治青年各期肺病久嗽勞歎大口吐血痰中帶血五勞七傷肺癆肺痿氣管炎肋膜炎以及老幼四季咳嗽痰喘春秋犯病經年不愈者速服此藥不論幾年近日患者秋即可知言之不謬也

總行 天大西關 天光電影院北門外精業堂趙美忱

國際 GEKIJOO

南市場 電話二一六一二

十二月 十七日 十八日 十九日 晝夜大公演！

隱岐ーメソ女士一度在新京國都電影院表演舞技之精妙頗受觀衆之讚許

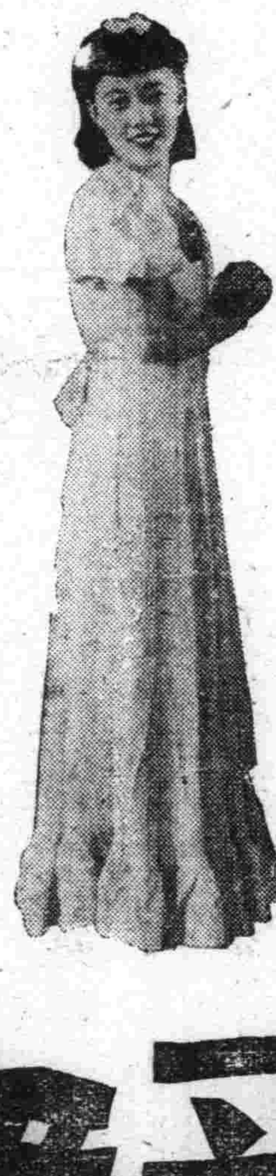

張靜女士的歌聲已經受了奉市的聽衆歡迎此次演唱更有一番大貢獻

北京音樂聖手 李古喬先生來奉參加演奏

國際音樂團伴奏

響遏行云之歌！百器合奏之樂！艷舞精妙之美！

同時電影

華成公司出品有聲古裝偉大民間故事巨片！

白蛇傳

孫敏 陳燕燕主演

【加演新聞一〇八報】

下期新片豫告
新華公司有聲滑稽諷刺新片
王先生做壽
湯傑自編自導兼主演

音樂歌舞大會